No. 7148, Shanghai Sunday June 8, 1924 THE EASTERN TIMES Published every morning: including Sundays

時報

本報今日第五張圖畫週刊

第三屆全國運動會特號 附聖美麗女校之茂嫣會 吳佩孚之愛馬 崇智之就職 黃茂如夫人 黃阿娟女士 攝影名作(稱時) 新家庭 許

中華民國十三年

六月八日 星期日

舊歷甲子年五月初七日

今天五張售大洋三分

第七千一百四十八號

中華郵政特准掛號立券 按照總包特別優待寄遞之報紙

本館開設上海望平街 廣州路 山東路轉角 電報掛號二五 電話一四 營業部中央一二 一〇一 編輯部中央一二〇四

外埠寄報連郵費 ○中國境內 每月洋六角 半年三元六角 全年七元 ○日本境內 每月六角 全年十二元 半年六元 ○歐美各國 全年二十四元 半年十二元 (報費先惠郵票九五)

廣告刊例 特等 頭等 二等 三等

杭州省道局招人投標承造橋梁廣告

茲招人投標承造蕭紹段橋梁分南北兩段自紹興縣城內監獄署前起至後方村止爲南段計十呎者兩座十二呎者十座十五呎者六座二十呎者一座三十呎者三座共計橋梁二十二座又自如意寺起至蕭山縣屬東嶽廟止爲北段計十呎者五座十二呎者六座十五呎者七座二十呎者一座三十呎者三座共計橋梁二十二座以上南北兩段總共橋梁四十四座自陽歷六月十一日至二十一日止爲投標人來局領取章程圖樣日期過期截止自二十一日起至七月十一日止爲投標人前往實地估計及投標日期七月十二日上午在本局當衆開標由本局審查合格之標再行牌示知照如有願意南北兩段全投或分投者均任其便但於領取圖樣時每段須繳押圖費五十元投標時每段並先繳保證金一千元開標後不得標者圖樣章程繳局其押圖費及保證金隨即退還該原投標人至得標者保證金應按照審查合格之標價十分之一數目補繳餘詳載投標章程特此布告

江灣賽馬

陽歷六月七號九號即陰歷五月初六初八日下午一點三十分起賽是日備有專車下午十二點二十分十二點五十分特此佈告 萬國體育會啓

解釋儲蓄界兩種相反心思的廣告請注意本報第三張

上海聖約翰大中兩學招考

考期陽歷本月三十日上午九時簡章載在上月三十一日及本月一日本報後幅查閱便知詳章大學須郵票三十分中學十分如用函報名者郵滙報名費請寄曹家渡郵局爲要

上海東吳第二中學校招生

茲定於陽歷六月二十三日第一次招考新生除高中三年級不招考外其餘初高二級各學年均有餘額凡欲來校肄業者須先期到校報名並隨繳報考費一元及最近半身四寸照片一幀以便屆期投考詳章函索即寄

南京女師暑期學校招生

南京第一女子師範得江蘇省長及中華教育改進社之贊助特於本年舉行第一屆女子暑期學校專爲中小學女子教職員中學畢業及肄業生暨大學學生補習之助特聘國內各著名大學教授擔任教課學程分五十餘種所給學分省得受本師範及各大學及各省教員檢定之承認報名期定自六月一號起至二十號止校址在南京馬府街另印有詳細章程函索即寄

香山法文函授學校隨時招收新生

(甲)校董 李石曾 宋春舫 M. D. Hormon 鐸爾孟 (乙)校長 中法學者北京中法大學教授 教少侯 (丙)編輯講義者 中法學者十餘人如北京清華學校教授蔡元北京法文日報總編輯那世寶(M. Nashbaum)均一時知名之士對於法國文學及其教授法研究有素者 (丁)入學隨時可以報名入學 (戊)章程函索即寄 (己)校址北京香山中法大學內 (注意)來信無論有日開口均須貼三分郵票欠資不領

操勞過度 頭腦疼痛

操勞過度○腦力衰弱○每於辦理事務○即覺頭暈腦脹○心神不甯○身體日弱○百病隨之○如服艾羅補腦汁○定可全愈○

宜服艾羅補腦汁

艾羅補腦汁耑治腦筋衰弱體虛頭暈等症○功能健腦甯神○強筋壯體○有病治病○無病補身○四時可服○男女皆宜

價目 大瓶二元 小瓶一元二角半 總發行所 上海北三馬路 中法藥房

金北樓畫冊

計山水九幅花卉十幅精印一冊 定價大洋一元二角 上海有正書局發行

北京師範大學叢書 遊戲專論

一冊 定價一元二角

治永清編 本書共集遊戲一百六十種分爲上下兩編上編供小學校用下編供中等學校及專門學校用書中述遊戲之分類與根據兒童年齡之發展以定遊戲之性質對於遊戲器具之設備人數之分派動作之方法以及教員之職務均有明白敘述

北京師範大學叢書 設計教學法輯要 一冊七角

商務印書館發行

不可多得的 機會!!!

第一回 中國年鑑 特價展期兩月

▲陽曆七月底截止 ▲再版可於六月中旬出書

我們編印這部書的意旨不僅在以極精博極實用的參考書供給於智識階級我們更希望這部書能夠普及於一般民衆此書初版印出未久即已售罄我們一面趕印再版一面應各地來函之要求特將特價期限展長兩個月至民國十三年七月底爲止使更多數的讀者得享廉價的利益務望諸君從速!

洋裝一冊 二千餘頁 定價四元 特價二元八角 郵費國內二角

上海及各省 商務印書館 敬啓

張謇鬻字 夏縣五月十五截止

收件處上海大馬路生紗廠 潤格函索照寄

儒醫陳道庵來滬

先生籍江世族久擅岐黃在常熟行道有年聲名卓著刻因友人邀請來申暫寓延慶里內第一家凡男婦內科傷寒雜症均能手到春回幸勿失之交臂也 楚青 張達卿 管子卿 張笛漁 馮超然 謝繩祖 林植齋 羅亮生 聶蓉卿 狄[illegible] 同啓

有正書局新出 曾農髯先生畫 五彩無量壽佛

每幅大洋一元四角 綾裱外加實洋八角

尚有

濟顛活佛像	二角
五彩印描真金西方三聖像	三角
五彩仇十洲繡本觀音像	八元
五彩韋馱像	三角
五彩普賢像	二角
五彩報身三聖像	二角
丁南羽畫觀音像	三角
五彩釋迦佛全身端坐像	二角
五彩千手觀音像	二角
阿彌陀佛像	一角
五彩準提菩薩像	二角五分
五彩地藏菩薩像	二角
五彩觀音大士渡海像	二角
五彩文殊菩薩像	二角
五彩西方極樂世界依正莊嚴圖	八角
珂羅版印洋裝金字布面中國歷代帝后像	十元
珂羅版印前清十一朝皇帝真像	一元二角
五彩散花佛像	三角
五彩白衣觀音像	一元
五彩觀音送子圖	二角

上海日夜銀行廣告

遠稽東西各國莫不有日夜銀行之制所以惠商便民法之善也上海一隅爲商賈所輻輳市面殷闐卜晝卜夜每當黃昏月上燈火萬家迨至更漏將沉道上行人車水馬龍猶復往來如織既有此興隆之夜市必須有夜間之金融機關而調劑於其間惟各銀行營業時間多以下午三四時爲率日晡以後付款者無從付支款者無從支金融立呈窒塞之象商民輒生不便之感此亦市政一大缺點也今上海日夜銀行乃乘時勢之需要而設立二載以來信用昭著其所以調劑金融惠商便民補市政之弱者良非淺鮮 行址愛多亞路大世界西隔壁 電話六〇六 六〇七

印刷家鑒

本局有花旗兩架既可印書又可印報並可兼印一部均係上等鋼質願出售如合意者請至威海衛路同孚路口有正印刷所接洽可也 有正書局啓

(原理)六〇六之主要惟賴洋碘六〇六能治梅毒亦爲洋碘之功所以治梅毒之第一聖藥實非洋碘莫屬況本藥房更悉心研究提煉洋碘之精和以其他各藥製成此片厥功可想見矣其名曰洋碘精者蓋亦實事求是不尚虛飾故耳

(功能)此洋碘精有殺滅血中毒菌搜除血中汚濁增長血液補助氣體之功且無論其毒之蘊於內或現於外及受而初發愈而未淨者既服此藥莫不立見奇效更可保後不復發也

(特效)小便短濇者服藥三日後得以通暢 白濁點滴者服藥五日後得以見少 塊覺酸痛者服藥七日後得以漸消 龜頭腫爛者服藥十日後得以見愈 口鼻潰爛者服藥半月後得以如常 尿道刺痛者服藥四日後得以減輕 兩胯有塊者服藥五日後得以化小 腎囊虛腫者服藥七日後得以收縮 腎莖起泡者服藥十日後得以如舊 毒瘡遍體者服藥半月後得以早愈

主治 新久梅毒 楊梅毒瘡 五淋白濁 單雙橫痃 魚口便毒 宿毒入骨 下疳沿肛 筋絡酸痛 口鼻潰爛 過身紅點 筋脹起核 瘋癱拘攣

(服法)每日飯前分早中晚三次每次吞服二片

(價目)每瓶一元七角五分 每打十七元五角

總發行所 上海四馬路中市中西大藥房 分發行所 本埠先施公司 永安公司 各大藥房 外埠中西大藥房 各大藥房

湖北工賑有獎債券

第念一期 額設三萬 得獎最易 明天開籤

最優新章 花會

第六期永遠賑濟基本副券

頭籤二萬元 准明天上海開籤

廣濟

籌募山東平民工廠基金 乙券

後天上海開籤 一等二萬元

福字乙券

額設兩萬號 第三期 五月十二日上海開籤

慈善

救濟會 籌募游民工廠 甲種基金還本 債券

一等獎五萬元

頭獎有末一字獎 二獎有末一字獎 三獎有末一字獎 四獎有末二字獎 五獎有末二字獎

五月十四開籤

最優新章 共發零股券

一等至二等 一等至五等 一等至六等 一等至十等 均有

末一字 末二字 前四字 上下附獎

一等籤 二萬元 五月初十在上海開籤

大炮台香烟
（旦）呀單爺我們賣酒之外還賣頂好的大炮台香烟單爺你可要呀
（生）爲君的最愛大炮台香烟大炮台在那裏
（旦）在桌兒上
（生）在那裏
（旦）在這裏
MAGNUMS
The "Three Castles" Cigarettes
W.D.&H.O.Wills
Bristol & London.
50 Cigarettes
Trade Mark
W.D.&H.O.WILLS
BRISTOL & LONDON

有正書局 出版
王石谷畫複山遠溪盧鴻草堂圖小中堂
每幅定價大洋一元　棱綾外加工洋五角
此畫共十二幅爲龐氏虛齋舊藏除前出琴趣圖寒林激澗圖疊翠圖清溪渡圖捲崖松圖圖梧竹清陰圖霜林茅屋圖水村圖楓溪雲山圖九幅外茲又續出二幅一鴻江實道一做董思翁用五彩珂羅版精印與原本不爽毫釐誠無上之妙品也

尙有
王石谷臨安山色卷　八角
王石谷溪山雪霽卷　五角
王石谷老年擬古冊　八角
王石谷臨宋元十二景　四元六角
耕煙絹本山水冊　三元二角
王石谷岩深谷邃圖　一元八角
王石谷雲迷古木圖　一元八角
王石谷寒林激澗圖　一元八角
王石谷漢宮詩思圖　一元八角
王石谷泰岳松風圖　一元八角
王石谷松巒叢籟圖　八角
王石谷洞庭秋色卷　八角
王石谷仿古山水冊　一元五角
王石谷太白觀泉冊　六角
王石谷竹林漁村冊　八角

新出
趙松雪福神觀記
每冊大洋三角
此杭州福神觀記乃參用鎭州石室記及西平郡王碑筆法趙書秀潤間近日習字者多仿之此本尤適用於初學也
有正書局發行

社說

國際聯盟寫眞記（四）（奇峯）

第六節　行政院

行政院中現有委員十國、計常任委員四、爲英法義日四國、非常任委員六、爲比利時西班牙瑞典捷克及南美洲之秘魯烏拉圭六國、按行政院初本議定常任委員五國、即英美法義日、非常任委員四國、由大會按期選舉、後美國拒絕批准凡爾賽和約、未曾加入聯盟會、於是常任委員之數減而爲四、又今約中載明行政院中常任與非常任委員之數、得以加減故第三次大會與行政院即根據此項條文議決將非常任委員之數增加爲六、凡會員之未充行政院委員者、遇有討論關於該會員之問題得臨時列席爲行政院委員、行政院開會時期、規定惟每年至少一次、按諸實際每年行政院開會約有四次、遇有緊急議案時秘書長得因一會員之請願隨時召集行政院會議、聯盟會之若干職務應由行政院管理、各監督代治制度預備裁減軍備方法管理和約所付與之沙爾區域及唐提國自由城等處行政事務、保護小民族等事、凡行政院所管理之事務均須交由大會討論、

國際聯盟行政院委員表

英國法國義大利日本比國巴西捷克西班牙瑞典烏拉圭

第七節　行政院規程

行政院由秘書長承會長之命召集之、議事日程中所列之每一議案派報告員一人、由行政院委員之代表分任、行政院會長則按次照諸國國名第一字母之先後輪流充任、每一會期改任一次、行政院會議得酌量情形或開公開會議或開秘密會議、所有議事錄均須印刷公佈、

第八節　秘書廳

聯盟會秘書廳設於瑞士日來瓦地方該會會所內、第一任秘書長曾經公約附件定明由英國德拉蒙爵士充任、秘書廳職員由秘書長選擇各國專門家提交行政院通過後任命、現在廳中職員國籍之不同者在三十以上、計有秘書副長一人、秘書次長二人、其餘職員分區辦事、範圍大者爲股、股長一人領之、小者爲科、科長一人領之、每股或每科又按特別事務之區別組成各種專門委員會之秘書處、股長科長以下則爲秘書、秘書又按資分爲兩級、以下則爲書記打字速寫等、現廳中有秘書以上之職員七十五人、連同書記一切人等共約四百人、

秘書廳爲服務聯盟各會員之機關、聯盟會之地位彷彿各國政府之各機關、秘書廳中分股如左、

㈠政治股　㈡財政經濟股　㈢交通股　㈣小民族股
㈤代治股　㈥裁兵股　㈦社會股（禁烟與販賣婦孺）
㈨智術合作及國際股　㈩法制股　⑪公佈股

聯盟會自第三次大會議決在秘書廳內附設南美各國事務局、專任聯絡、承接與南美各國事務、

此外則有會計科、庶務科、繙譯處、印刷科、案牘處、圖書館、分發處、速記打字處等、

每股對於籌備關於本股事務之會議、一切往來文牘負完全責任、

秘書廳負責籌備大會與行政院一切會議發印英法文字之各種文牘布置各種進行事務、

秘書廳自秘書長以下科長以上爲上級職員任期七年甲乙兩級秘書爲中級職員任期二十一年每七年受考察一次書記速記等爲下級職員任期二十八年每七年受考察一次所有職員之任期職權薪俸均受大會核定、

電報

中德協定嚴守秘密

中德換文、政府守秘密、擬俟提回債票、辦理結束後、方宣布、（本館七日北京電）

德票收回現欵確數、約一千一百萬、除洛方及海餉與各方點綴外、國會歲費發兩月、其餘約六百萬、充政費、交部方面收回津浦湖廣債票爲四百三十五萬磅、吳毓麟擬俟繳到後、邀議員與公會商會監視銷燬、（本館七日北京電）

吳佩孚電王克敏、請於德發債券項下、劃撥援粵湘軍費一百二十萬元、（本館七日北京電）

德債票案辦結、京內外索欵者紛至沓來、王克敏預計留四個月政費、恐到手即罄、無留存之望、（本館七日北京電）

七日孫寶琦出席閣議、閣員均到、惟財部總次長缺席、孫報告德發債票案經過、決下午五時、全體入府請曹批准、七日晚尙有一度會議、（本館七日北京電）

慰留孫寶琦指令、六日發表、（本館七日北京電）

法治派議員、仍謀反對德債票案、但各政團多已妥洽、結果不過使當局多費幾文、（本館七日北京電）

孫寶琦顧維鈞王克敏昨日午後將中德協定簽字事呈曹錕、（路透七日北京電）

中德官場不欲討論協定內容、其意蓋欲暫時嚴守秘密、孫寶琦出席於國會時、曾言德償事件應守秘密、因此事現正由德國與他國討論、今之不宜宣佈其內容、亦即以此故、（路透七日北京電）

昨日之閣議

七日閣議、簡劃壽樞爲駐日留學事務總裁、蒙藏院副總裁恩華辭職、以祺誠正繼、陸次王坦補實、又錢能訓病故、決從優議卹、（本館七日北京電）

賠款充教費之運動

八校教職員聯合會定九日開會議、力爭各國庚子賠欵充教育費、（本館七日北京電）

廣州總領事答覆廣東大學校長鄒魯、請以庚子賠欵及關餘之一部充該校經費、謂英國退還庚子賠欵之用途、尙未確定、將來必用于中英兩國有利之事業、（本館七日香港電）

北大慶祝中俄復交

北大七日開慶祝中俄復交會、到二千餘人、蔣夢麟演說慶賀中俄復交、加拉亨演說希望中俄一致抵制列強政策及帝國主義、王正廷派呂某代表與會、三呼萬歲而散、（本館七日北京電）

七日晚顧維鈞見曹、請批准中俄協定、完手續、曹允即批、（本館七日北京電）

外部通電各省、與蘇俄特派員接洽交還俄領事館、（本館七日北京電）

韓國鈞將鎭江商民所受俄帖損失列表報部、向俄代表索償、（本館七日北京電）

法蘭西公使對於中俄間所訂中東鐵路之管理協定、已於二日、向現在北京之中俄兩方面提出抗議書、美國政府亦基於駐華公使之報告、向華盛頓之駐美中國公使提出抗議、日本方面、亦因與該鐵路有利害關係、故決定於適當之時期、發表保留權利之意見、（東方七日北京電）

外交團與外交部互換關於俄使署之意見、外交界將於下星期二日集議討論此事、俄代表加拉罕氏急欲接收使署、（路透七日北京電）

收回滬廨之交涉

顧維鈞接使團對滬廨照會後、擬即召集部務會議、起草駁復、大意以收回滬廨、與推廣租界、不能併爲一談、（本館七日北京電）

外交團六月五日致兩牒於外交部、一關於臨城案之要求、二關於上海會審公廨之收回、聞第二牒措詞和緩、（路透七日北京電）

美國答覆關稅預備會議

美政府對中國請開關稅預備會議、認爲未到時機、由舒使照會外部查照、（本館七日北京電）

漢口日僑行凶案之交涉

前田二洋行殺傷市民案、交涉署已兩次向日領抗議、日領亦提出賠償要求、（本館七日漢口電）

鄂省之財政

鄂財廳以田賦雜捐、向武漢兩商會借一百萬元、期限一年、息一分五、（本館七日漢口電）

蕭耀南令造幣廠加鑄、充巡署軍需、（本館七日漢口電）

閩省被擄外人出險

馬凱氏等已出險、未付贖欵、並有一匪就擒、（路透七日福州電）

孫陳和議難成事實

據可靠消息、此間孫陳將領、如前所電報、正向孫陳議和之方向活動、似爲事實、然據稱在聯合軍方面、惟楊希閔、范石生、黃明堂等之軍人及資本派之一部、有此意見、在陳派方面、則主於政客間有此運動耳、但在表面上、均尙未見有何徵兆、即如今爲問題人物之胡漢民氏、今日與記者（東方通信社）會晤時、對於「客軍將領贊成此運動、將向孫氏要求和議」之說、亦極力否認、且謂最近陳炯明代表、訪譚延闓、而關於和議問題、希望譚氏斡旋、確爲事實、然則以上謠言、即由此間所發生、亦不可知、按滇軍及其他客軍、決不有捨卻從來之關係、而與陳軍握手之意、且自孫氏始、以及吾人諸人、對於此謀叛之陳炯明、若不見其以眞心誠意、痛悔前非、而前來投降、則所謂和議云云、終不成爲問題耳、胡氏之言、皆否認其事實也、惟以省長及市長問題爲中心、現因胡氏之回粵而醞成之元老派與資本派之爭執、預料或生意外之變化、目下政界、正因此而略呈緊張之狀況、則確爲事實、（東方六日廣東電）

鄧錫侯辭川省長、國務院復電慰留、並電洛請調停川將領意見、（本館七日北京電）

王爲蔚已交卸歸德鎭守使、張福來以軍職闒茸、多爲洛吳撤換、頗牢騷、府電張安慰、（本館七日北京電）

鮑貴卿六日赴奉、商洽和議、（本館七日天津電）

王克敏發馬福祥軍費十二萬元、（本館七日北京電）

旅京皖同鄉、請政府嚴令禁止皖省種煙、（本館七日北京電）

張家口造幣廠開鑄銅元後、京師市面、受新銅元影響、（本館七日北京電）

京商會反對新銅元票、當局頗爲恐慌、派員向商會疏通、可望解決、（本館七日北京電）

日本清浦內閣辭職

東方七日東京電、清浦首相於今日午後四時入宮朝參、已將辭表呈出、

今日午後二時起、開緊急閣議、整理一切殘務後、首相預備閣員之辭表、於午後四時、至東宮參見、已捧呈攝政太子、

清浦首相云、余頃參見東宮太子、已將辭表呈遞、至於辭職之理由、則不發表、要之今日之辭、認爲最適當之時機耳、至後繼內閣之推荐與否、則不必明言云云、

德川侍從長、爲後繼內閣事、今日負諮詢西園寺公爵之使命、已動身赴京都、

德川侍從長、已於今晚八時十五分、由此間動身赴京都、向西園寺公爵、就後繼內閣傳御下之旨、定於九日午前返京、立刻覆命、攝政太子更將就平田內府諮詢、大約至九日午後、可見大命之降下云、

路透七日東京電、今日午後內閣開特別會議、辦理結束事務、預料辦竣將提出辭職表、

六日東京電、皇太子大婚慶祝已了、衆咸注意於政治、且料內閣旦夕將有變動、今往無正式消息、但據可靠方面稱、清浦子爵因其內閣之目的已達、決計在六月十日前辭職、衆料加藤男爵將爲繼任相首、惟新內閣是否純粹一黨、抑係混合、今尙未明、今三大黨在國會時占之席如下、憲政會一百五十五席、政友本黨一百十九席、政友會一百另一席、三大黨勢力不相上下、雖有結合之可能、但外間頗多不分裂之謠言、

七日東京電、清浦內閣今日辭職、德川公爵奉攝政太子之命、今晚赴西京與元老西園寺公爵會商、西園寺因有病不能至東京、新首相之任命、須俟二三日始能發表、

法國之政潮

路透六日巴黎電、政客紛紛出入於總統府、終日不絕、國會條例不許有關於總統本人之辯論、故社會黨現條陳旁敲側擊之辦法、但衆院議長班樂衛尙未接受任何條陳、目前衆所注意者、爲阿爾基里亞總督史梯格氏之倏然返國、史氏爲急進黨參議員、乃米勒蘭總統之摯友、衆料總統將以史氏爲總理、史氏今日可抵馬賽、即將馳赴巴黎、

六日巴黎電、總統府發出公報、內稱、總統依兩院議長之表示、請赫里歐入府、總統略言內外政局後、請赫氏組閣、以便實施國民於選舉時所贊成之意思、雙方至此互換意見、對於政綱毫無異議、赫氏既提出總統問題、米勒蘭總統乃聲明渠不能承認此問題之討論、因法律不許有此問題也、憲法規定總統任期七年、渠責任所在、不能不在位以待期滿、渠決計盡力維持憲法之尊嚴、而不問危險前例、赫氏聞之、不說明其理由、但謂渠自己未能接受總統之任命云、

日俄會議消息

東方七日北京電、今日之日俄會議、於午後一時半散會、散會後、據可靠方面所說云、雙方因皆以回訓爲本、而就比較的易於解決之懸案論議、故迄今進行頗順利、然於所謂最大難關、果如何乎、則此甚遺憾、依然在兩全梗間、尙未除去、以是今日不可不加倍努力云云、至於今日會議之結果、則雙方已各各向政府立刻請命、下次會議之期、因須俟回訓之到、現尙未定、

德國會通過信任案

路透六日柏林電、德國會今日以二四七對一八三票通過信任案、贊成政府對於專家計畫之宣言、

阿爾巴尼亞之戰事

路透六日羅馬電、巴黎消息、阿爾巴尼亞之政府軍與國民軍戰於加拉杜爾、歷六小時之久、雙方死百人傷多人、政府軍敗退、現有教士多人、分赴各處、運動與神聖戰爭、

美國調查油案

路透六日華盛頓電、華爾施調查委員會查明油礦租約乃秘密談判、政府付以一百萬元付無用之需求、俾新克萊氏得以安然行事、海軍專家之建議、曾經漠視、委員會又稱、杜希尼氏貸與內務總長福爾氏之十萬元、其繇係性質、無庸批評、委員會又責司法部溺職、末謂派水兵爲新克萊氏驅除台模特杜姆油礦、實爲妄用美國之軍隊云云、

英國鐵路工潮之擴張

路透六日倫敦電、倫敦電氣鐵路因發電廠工人罷工、今日紊亂殊甚、倫敦中央鐵路未能開車、以供給電氣之廠夜半停工也、現有五十五站交通阻斷、又有路工六千現表同情於罷工人、拋棄工作、鐵路管理員已函覆機車工會、不允再開談判、同時電氣工團已訓令受僱於倫敦地底鐵路之會員停止工作、是則目前罷工已爲工團所承認矣、工部大臣卻氏在下院答某議員之詰問、謂政府可保護願意作工之人、並於罷工風潮蔓延時、維持必要路務、又謂政府僅可承認有裁判解決法能力之團體云、此次路工罷工之目的、在要求每星期加資十先令、並將現有之戰時給與金固定爲十六先令六便士、又要求休假一星期、照發工資、

七日倫敦電、就種種現象觀之、鐵路罷工風潮愈形嚴重、今日電氣工團發表其加入罷工之正式決議、大約其他三工團（即造車匠、鍛匠、機匠）有會員服務於地底鐵路者、亦將加入、昨夜三工團已開會議、現各待其全國幹事會之同意、彼等要求每星期加資十二先令、一星期照給工資之休息、及工場各問題之解決、若上述三工團果皆加入罷工、則現有縮小之車務、亦將完全停頓矣、

英國造船業爭端之判決

路透六日倫敦電、實業法庭判決造船業之爭端、准照現有工值每星期全部加給七先令、分兩期發給、一爲六月廿四日、一爲九月二十日、而服役蘇桑浦頓之修理廠者每日得額加工資六便士、按全國造船工所要求者、每星期加資十先令、

英國殖民地之對外問題

路透六日倫敦電、衆議院今日辯論時、自由黨斥里格氏斥責前政府不應不請殖民地各派代表參與洛桑會議、致洛桑和約獨未由帝國全部簽字、首相稱、以後行政手續、政府當遵上次帝國會議之決定、凡與議條約時、須先通知有關係之殖民地、如與殖民地有直接關係、則該殖民地應有代表參與之權、渠意現已屆應研究如何運用政府一致政策之時機、而對外政策、尤應一致云、

日本五月份對華貿易

東方七日東京電、五月中之對華貿易、出口爲四千零十六萬二千元、進口爲一千一百四十七萬八千元、計出口超過進口二千八百六十八萬四千元、

泰戈爾抵日本東京

路透七日東京電、泰戈爾博士將於今晚抵此、日人已準備歡迎、博士來華帝國大學等處演講、

東方七日東京電、泰戈爾氏已於今晚入京、預定留京十日左右、

飛行消息

路透七日厦門電、美飛行家於午前十一時二十分在平方島（譯音）降落、添油進食、午後一時四十九分赴厦門、旋於四時二十分安抵、史密斯中尉稱、天氣甚佳、一路平順、自彼等離美後、此爲第一佳日、今定明晨九時左右離此、惟香港南約二百哩有颶風消息、風力與方向均未詳及、厦門天氣晴朗、飛機翱翔、頗覺自由、

路透七日厦門電、美飛行家三人、今日午後四時三十分安抵此間、

七日大阪電、杜要西上尉、因天時不佳、展緩赴日、

七日仰光電、葡飛行家於昨日正午由阿克雅白抵此、需時四時三十分、本定今日赴盤谷、因天氣不佳、不能出發、

各國近事

路透七日東京電、北京日使署參贊吉田氏已任爲華盛頓日大使署參贊、

六日美國克里扶倫電、柯立芝總統主管運動者聲稱、參議員約翰森氏及福來特氏不復願爲共和黨候選總統、而使柯立芝氏爲該黨唯一候選人、

六日華盛頓電、加拿大與美國間所締結取締邊界私運麻醉劑與酒之條約、今日簽字、

六日孟買電、甘地語客、不贊成孟加拉省議會通過推崇暗殺家議案之行爲、謂不合作黨如欲握有議會行政權、則渠亦不反抗之、但渠將在議會外另組機關云、

北京特約通信

德票案與政潮之變幻（一鶴）

一星期以來、北京政局、變幻百出、無奇不有、總理辭職也、閣員總辭也、國會開秘密會議也、霎時間、忽又有總理閣員互相了解、由水火變爲膠漆、此種奇突變幻、自有識者觀之、不難一目了然、原來慕老辭職、癥結所在、在於德票不公開辦理、克敏八面玲瓏、恐孫一走、一時無正式閣揆、難得有人負此重責、不如討就連環、將孫縛住、尙有轉圜餘地、一面仍以堅壁清野財政無辦法、逼孫入圈套、各閣員以袒王之故、遂幫同克敏向孫疏通、對國會報告而不交議、待簽字後再交、卒致諸子方面意見紛歧、各閣員分頭疏通、皆無結果、慕老今日（五日）在衆院報告德債時、台下衆口宣騰、秩序大亂、總理與各閣員、皆由打罵聲中溜之乎也、原來頭髮馬蜂兩黨、對於此案、當然贊襄其事、民治社有其他關係、當然持異議、蓋其蓄意倒閣、故始終主張非政府於事先提交議決、不能簽字、即簽字亦認爲無效、而倒王派之民憲同志會、更表不滿、發出通知、並已致函衆院行政委員會、定於星期六日再開緊急會議、討論對付辦法、並拍發通電、佈告全國、因此今日各閣員出席兩院後、特開一特別閣議、有主張緩行辦理、有主張強幹、將德債今晚簽字向銀行界押欵若干、作爲明日（六日）軍警餉及各機關之政費者、較諸議員方面、每人亦有三千元之希望、故外間人言嘖嘖、頗得滿城風雨矣、此次德債案內容若何、關心時局者亟欲洞悉底蘊、而當事者嚴守秘密、王克敏預定三種計策、第一步即[illegible]須大家幫同負責、故各閣員幫同忙碌、第二步係縛住孫揆、僅用報告形式、不提交國會、將責任輕輕放過老孫背上、第三步更造出外交緊急、各關吏同意、發放議員歲費之空氣、以促議會之贊成、諸子方面、除眞個王系外、餘均無可無不可云、（五月五日）

要聞

●閣員出席參衆兩院情形

▲先由閣報告中俄交涉情形
▲孫與交與對德債署有陳述

五日閣員出席參衆兩院、報告德債事件、就表面言、總算談案成敗關頭、故頗爲一般人所注意、茲將探得之兩院開會情形、分紀如下、

五日下午三時二十分、衆議院開祕密會議、出席議員三百四十一人、杜楨勳主席、報告國務員已蒞院、是否請其出席、衆請出席、由秘書長引孫寶琦就國務總理席、外交總長顧維鈞、交通總長吳毓麟、農商總長顏惠慶、海軍總長李鼎新、就國務員席、國務院秘書長王繼曾、財政次長蔡錫第、外交部科長趙泉、財政部秘書程錫庚等就政府委員席、首郭同發言質問云、今日閣員既大多數出席、與德發債票有關之主管部財政總長王克敏何以不出席、李載賡、王傑、李變陽等和之、秩序稍亂、劉彥請先由外交總長報告中俄交涉經過、一面打電話催王克敏出席、嗣由秘書廳電催王克敏出席、李變陽謂照憲法、國務總理對於國會直接負責、即請總理報告、國務總理孫寶琦報告云、今日寶琦等至貴院、係有兩事報告㈠事後應報告者、爲中俄交涉經過、㈡事前應報告者爲德國賠欵情形、中俄交涉、王加會議後、改由外交部接收辦理、現已簽字、應請外交總長報告、德國賠欵、係對德宣戰之結果、巴黎會議、我國未簽字、致我國所應得之賠欵、因未加入賠欵委員會之故、此項賠欵、幾成畫餅、經財政部與德使多方交涉、始稍有頭緒、財政部秘書程錫庚、及審計院廟間實道、實始終其事、惟與報紙所載者完全不同、關於此項交涉情形、今日特請程秘書報告云、

次由外交總長顧維鈞、報告中俄交涉經過、略謂中俄交涉、自去年秋間王正廷督辦與蘇聯駐京代表加拉罕開始會議、今年三月、始得有十五條協定之結果、政府對於王加協定、大致表示贊同、惟其中有數處、廢約、撤兵、三點、須請王君繼續協商、同時發見王督辦有不合法之簽字、政府未能承認、因而加氏又迭次致函催促、政府以當時之加氏、尙未取得國際資格、置之不理、交涉遂致停頓、四月以後、政府屢次敦促加氏續議、迄未答覆、直至最近二星期、經多數交涉、始將王加原文之第一點、「前俄帝國政府與第三者所訂之條約、有傷害中國主權者廢止之」改正爲「自前俄帝國政府以至現在、與第三者所訂任何條約得損中國主權者廢止之」第二點關於外蒙撤兵條件、改正爲「外蒙撤防兵問題、其辦法俟會議時擬商定之」第三點關於交涉還教產問題、改正、「指定將北京西山之俄國教堂、交與俄國在華之公共機關接收、」俄代表所提出者、凡兩項、㈠俄方所拋棄之特權、（如租界等）不得再讓給第三者、我國方擬收回領事裁判權、對於此件、當然容納、㈡退還庚子賠欵、俄代表有意變更用途、政府以教育經費、甚爲重要、遂與俄代表一再磋商、結果除已作抵押品外、一概移作教育基金、五月三十一日上午在外交大樓正式簽字、此種交涉、可算告一段落云云、

劉彥質問云、關於黑龍江左岸之六十四屯、是否留在正式會議中決定、顧答云、應討論之問題、不止六十四屯、將來均在正式會議中解決、

葉夏聲質問云、退還賠欵管理委員會之組織、聞定有雙方委員一致議定之說、此層若果彼方一人不同意、豈不阻滯進行、顧答云、彼方所提、假定我亦不同意、仍不得進行、

王文璞質問云、委員會原案規定爲兩人、據外間所傳、已變更減去一人、不知有無其事、顧答云、並無變更、顧報告畢、塲下咸表示滿意、吳宗慈請交通總長報告德發債票情形、交通總長吳毓麟報告云、交通部方面所欠之德債、計有四種、㈠津浦債劵、㈡湖廣債劵、㈢英德債劵、㈣英德續欵債劵、此項德發債票、歐戰時均請中英公司代爲審查、其不註冊者、有八百七十餘萬磅、總共退還者有四百四十二萬磅、劉彥質問云、中德和約附件之湖廣津浦兩票、聞已作爲三百萬磅審查、是否確實、委員趙泉答云、此項債票額面爲三百萬、其實市價、祇四二折、劉彥質問當時何以不收回、趙答云、此項債票流於他國者甚多、不能收回、其中以美國爲最多、陳宗蕃質問云、賀得霖在財政部時、宣佈德債有效者若干、無效者若干、其數目是否與現在相合、請答覆、吳（毓麟）答云、實在數目、尙待查卷、惟前美法公使、對於此案、曾有質問、政府衆已變更從前之辦法、饒孟任質問云、是否按市價（即折扣）收回、抑係按票面收回、吳答云、財政部擬按票面收回、錢崇愷質問云、收回之債票、若何處置、吳答云、當然銷燬、吳宗慈、孫登瀛、李載賡質問云、㈠賠欵額在靳內閣時代、原定有二萬二千萬、今何以減去如許之多、㈡德方實數係多少、現存多少、㈢開始收回後、使先還九六公債之本息、有無其事、孫答云、總數原爲二萬二千三百餘萬、因除去軍事費、所以減少、旋請讀清冊、王傑質問云、前日總理答覆王議員敬芳質問、承認交國會同意、何以今日不交議、此時塲內喧聲大起、李載賡質問云、本院曾經議決、非經同意、不生效力、何以總理今日不交議、祇報告而已、孫答云、德發債票、係根據中德和約附件而來、即是賠欵、債票又係舊欵、並非新發、與憲法所規定者不同、非增加國庫負担、政府祇有取公開態度、以應付之、現在請貴議員等注意者、㈠以國際情形而言、中國不在賠欵委員會內、若再延宕、恐不能辦、㈡若德國方面、亦藉口交議國會議決、則前途恐不能辦、㈢政府財政困難、又非速辦不可、王傑質問云、德國賠欵、是否根據媾和條約、依憲法言、當然交議、今日總理何以不負言責、陳宗常、黃攻素等爭繼發言、塲內大譁、劉彥云德票關乎媾和條約之一部、當然交議、王乃昌質問云、今日是否交院議決抑祇報告、景耀月云、憲法八十五條乃規定媾和及立法事項、德發債票、與此無關、何以要交議、孫答云、隨後即將全案交付貴院、王楓質問云、是否先簽字、後交議、谷芝瑞云、憑良心說、也不應該交議、孫答云、憲法八十五條、祇規定不經同意、不生效力、並非不准簽字、且賠欵乃履行和約之結果、並非和約、衆呼散會、孫退席、塲下又呼回來、孫遂返原座、李變陽質問云、前此總理出席允交院同意、今竟變更、不知是何用意、李載賡質問云、往歲之參戰案、經段前總理報告後、即用投票表決、今日對於德案、可援例辦理、孫答云、上回王議員質問是否公開、本席答復以交貴院爲公開、本席年近七十、說話豈有不算話之理、但交院亦必依據憲法、政府行動、萬不能違背法律、憲法八十五條所云、祇說不生效力、並非說不准簽字、王楓、王敬芳云、國會尙未閉會、何以不交議、孫答云、請貴議員等查民國元年以來之外交案、那一種是先交議、然後簽字、王敬芳質問云、今日報載案已簽字、是否屬實、孫答云、今日尙未簽字、王敬芳質問云、究竟按票面、抑係按市價、收回後如何處置、孫答云、按市價收回、收回後、即行銷燬、此時李變陽、王乃昌、等爭相發言、無非要政府先行交議、秩序頗紊、黃攻素大呼開門散會、陳澤民手提皮包、爭先打門出塲、其他在塲之議員、大罵陳不應先走、陳不之顧、李載賡不許開門、並謂擅自開門者、交付懲戒、衆呼散會、門開、閣員退席、時正五時二十分、遂散會、

參議院五日下午四時開緊急會議、谷嘉蔭主席、出席一百六十六人、因衆院未散會、延長時四十分、孫寶琦與顧維鈞、顏惠慶、李鼎新、吳毓麟、蘇錫第等始至、當由秘書長導孫等入議塲、開秘密會議、塲內之各科科長及秘書均令退席、速記錄由秘書長負責、不准洩漏、關防極嚴密、據聞會塲情形、大致與衆議院相同、首由顧維鈞報告中俄交涉成立之經過、各議員均表示滿意、次由孫寶琦與蘇錫第程錫庚報告德發債票之大致情形、由張俄華、潘江、陳壽如、何畏、黃金聲、陳銘鑑、黃自芳、吳樹模、鄒樹强、胡鈞等相繼發言、其間不同之點、即孫寶琦根據憲法第八十五條、祇不發生效力、並非不准簽字、張我華等則主張先交議然後方能簽字、相持至一小時之久、陳銘鑑發言云、德發債票、祇求政府當局不辱權辱國一取公開態度、並不違背國會意思而監督其用途、則亦可酌量處置、嗣經議員多人鬨孫到底先交議後簽字、抑係先簽字後交議、孫祇含糊答應、並有某議員謂孫前在衆院時會云必行交議、何以忽然自食其言、孫則謂前言並非如此、最後由王湘趙汝欽諸人一再聲明議員方面意見認爲依然非先交議不可、如政府必可以先簽字、則違法責任、政府應自負之、議員對於政府違法、當然有相當辦法云云、語至此衆有呼散會者、主席請孫退席、遂散會、

●兩院五日開會之前後情形

▲政府對於議員之疏通條件
▲衆院對德債案之不滿

自政府決定將德發債票一案、報告於五日參衆兩院後、對於議員方面、遂積極疏通、除馬蜂橋頭髮胡同兩處由王毓芝担任、浙江派由孫寶琦自行出馬聯絡外、顧維鈞顏惠慶則招待外交委員會一派、吳毓麟則招待吳大頭一派、其餘零星拉攏者尙不止一處、聞有中國銀行某行員係湖南人亦爲此事大宴其同鄉議員、其普通條件則暗中發給兩個月五成至五成歲費、特別者較此稍優、外傳每人一千元、似不盡是其豐也、疏通結果、馬蜂頭髮素掛政府黨招牌、當然無不就範、浙江派因孫面子亦多願幇忙、其他有已入轂者、有不以是爲滿足者、故五日議塲上情勢仍頗洶洶也、孫寶琦對於此案事前本毫無接頭、兩日來又因奔走周旋於羅、讀之間、故於其情形終始隔膜、直至前晚乃由王克敏方面交到關係此案之一切文件、請其檢閱、以備出席兩院報告、於是七十老翁、竟同初次應試之士子、臨時翻閱五經四子、以免入塲錯誤、聞直至東方既白、始行就寢、亦足憐哉、五日兩院開會、閣員中如顏李與此案無甚關係、亦行出席、而王克敏則反未出頭、外間頗以爲異、據銀行界消息、政府對於此案、一切早已接洽妥貼、五日一方出席議會報告、一方已將此項文件交德國方面、王之不克出席、或亦以此、惟孫在國會答覆某議員之言、則云今日（即五日）尙未簽字、究竟此案已辦到如何程度、非吾儕可敢斷定矣、聞衆院議員中、對於政府不肯表明先交議後簽字、深致不滿、已聯名致函行政委員會、請於本星期六再開緊急議會、以便貫徹主張、其函稿如下、

敬啓者、德發債票一案、前經本院議決、政府應事先交議、並經孫總理出席本院、聲明當然交議在案、本日國務總理及國務員出席報告、末有結果、事關重要、應請定於本星期六日繼開緊急會議、一面函請政府交出本案詳細卷宗、並請主管閣員、屆時出席、說明一切、以便議決、是所至盼、此致衆議院內行政委員會、郭同黃攻素等三十餘人同啓、

同時參院方面亦將有同聲相應者、而各閣員於出席議會後、開會開一特別閣議、研究應付議會辦法、就此情形觀之、逾節後或尙有一塲熱鬧也、

●中俄協定簽字後之東路問題

中俄間最難解決者、厥唯一中東鐵路問題、蓋他項問題雙方儘可自行解決、獨中東鐵路關係各方面、一經着手、則糾葛立起、關於東路、我國與華俄銀行一八九六年有第一次之契約、一九二〇年與華俄銀行有第二次之契約、該行前爲在舊俄帝國註冊之銀行、今又成法人之銀行、其大部分資本均爲法人所有、然東路股劵轉售於他國人民者、爲數又屬不少、故股東不但法人而已、且路上之債務、有負美者、有負日者、華府會議對之又有一種之協定、此種複雜情形、當中俄會議方行開始、本報即迭次紀載、故當中俄兩國未經締結協定之前、法人已有三次通牒、美人方面、有一次照會、及簽訂之後、世界各國非獨震驚於簽訂之迅速、而與東路有關係之各國、且予以非常之注意、對於東路之己國利益深爲顧慮、日前外間盛傳數大國已有聯合密議對付方法之說、其步驟如何、在實行以前、尙未探悉、但聞日前已有某國對我提出抗議、而有關係之各國、或繼其後而提出同樣之照會、亦在意料中、且或恐其不止於抗議已耳、且俄人氽與我國謀和者、在欲恢復中東路之利便、觀於蘇聯交通國民委員長爾蘇培克氏與洛斯德通信社記者之談話、可窺見俄人之心理矣、俄人對東路如是之注意、中俄當非可含混遷就所能解決者、况該路糾葛、又復層層累累、則中俄協定、雖幸能簽訂、而未來之難關、正復不少也、

▲外部將亦答覆華俄銀行　華俄道勝銀行對於中俄兩國簽定之暫行管理中東鐵路協定、認爲關於此項問題、非中俄兩國所能直截處分者、確於五日有一公函致送外部、函內措詞、頗含抗議意味、聞外部已定於下星期內答復該銀行、大要謂中俄兩國對於中東路之管理協定、根據條約事實、均不受第三者之干涉、屆時並擬將答復該銀行之主旨、通知各駐京關係國公使查照云、

▲李家鏊之中俄交涉談　莫思科三日電、李家鏊日昨設宴招待蘇聯外交國民委員會高級人員、慶賀中俄協定成立云、　四日電、駐莫斯科中國公使李家鏊曰、俄國人總謂中國當爲他國人之意見所左右、一切事件、不得不仰承聯合國之鼻息、然觀於最近中國致蘇美法之覺書、中國對俄關係、全出於獨立外交、至爲明瞭、俄國如照一千九百十九年之聲明、今後對於中國、積極的保持親善關係、則中俄兩國之政治經濟、發達當爲良好、中東鐵路、早晚定爲解決、中國實行實收之權利、亦未可知、據予所聞、俄國政府對此並不反對云云、

▲某記者與俄代表之談話　五日下午一時、有某記者赴東城官塲胡同俄代表團、謁見俄代表、其談話情形、紀錄如左、（某記者問）中俄協定既經簽字、其正式會議日期、究在何時、（俄代表答）正式會議日期、此時尙未能決定、照例本應在協定簽字一個月後、即開正式會議、惟兩國公使、此時均未派定、本代表殊不願再以代表資格、參與正式會議云云、（問）兩國公使、究竟何日可派、（答）中國政府辦理情形、所不可知、俄國政府訓令大概兩星期內可到京云、（問）俄代表團何以不掛國旗、（答）官塲胡同是私人住宅、並非機關、搬入東交民巷後、即掛國旗、（問）俄使館何日可退出、（答）此非本代表團所能直接交涉、希望中國政府幇忙、蓋因俄使館原係中國託交外交團代表爲保管、今中俄兩國邦交既經恢復、自應由中國政府向外交團索回云、

●荷使拒交俄使館

▲北京希臘教主抗議蘇俄收回教產

中俄邦交恢復、照協定規定、東交民巷之俄國使署、原應即日交還、爲蘇俄代表駐紮之所、故外交部行文外交團、請其交出、前日外交團會議即提出討論、當時情形、昨日已有報告、惟當時領銜公使荷蘭歐登科氏、曾以種種理由、主張不能交出、各使多默然不言、故雖未會議決、而事實上却與荷使主張相合、故聞荷使已決計暫仍保管、拒絕中國之請、我國政府以此係應有之舉、外交團藉口不交、未免誤會、已擬從長向外交團解釋、務使其交出而後已、從蘇聯代表團方面聞訊、則甚爲憤慨、謂荷蘭因未承認蘇聯而出此、未免輕視中俄協定、且以一小國而敢爲此絕對之舉、非有强國公其後援、必不致此云、

又據交民巷消息、北京俄國希臘教主教因中俄協定中有北京及八大處所有之俄國教會房屋及地產、應由中國按照中國內地置產現行法律及章程設法移交蘇聯政府之聲明、特於五日致一公函於外交團領袖、及各國公使、與中國政府、說明此種規定之不當、謂北京俄國希臘教堂之財產不宜歸蘇俄政府接收、茲將該函原文、迻譯如左、

（衔略）一九二四年五月三十一日中華民國政府與蘇聯政府全權代表加拉罕簽訂中俄協定、按照此種協定、北京俄國希臘教及其產業即須移交蘇聯政府之代表、此種移交係根據協定中之聲明、謂俄國希臘教及其產業係屬舊俄政府之財產、其轉移按照中華民國所有現行法律及章程辦理之、觀此、則知中華民國即按照中國現行法律及章程迄仍存在、毫無變更、質言之、即按照中國現行法律及章程、無論任何外國政府、均無取得在中國使館界及租地以外土地之權、舊俄國希臘教堂之產業係在使館界或租地以外、是故俄國政府或蘇聯政府、均無取得此項土地之權、並照現在之章程、則俄政府、或蘇聯政府、亦不得視爲此項土地之物主、此節至爲顯明、又按照中國憲法（不能以協定廢除之）之規定、財產權認爲中華民國主要法律、又按中華民國之實際法律、財産祇能由財産所有人處理之、如有轉移或動用他人財産之事、應照刑事法嚴行懲辦之、既有此種規定、則北京俄國希臘教產業究爲誰之財產一節、即須加以考慮、蓋此項產業既非俄國政府之財產、又非蘇聯政府之財產、上述兩政府均無取得之權、亦無轉移之權、故按中國之現行法律、故除此種產業之物主、具有處置之權外、無論何人、均無處置之權、此項產業合法唯一之物主爲誰、即俄國希臘教是也、因所有產業係以該教名義購得者、並非以政府名義購得也、一六八五年、阿爾巴新城鎮、衛兵多名、改奉希臘、前往北京、康熙皇帝准其編入正兵、並在北京東北隅近城處給予土地一段、此即俄國希臘教之現在財產也、此種華籍俄人既得正餉、並爲彼等建設此項教堂、首席牧師病故後、當由俄國聖教會派來新牧師、彼等仍取俄政府之薪俸、並領取中國政府之薪俸、彼等稱爲第五級第七級之官、至一八六四年、此教方與其他即教享同一之權利、此教成立以來、俄國政府未予分文以爲購置產業之用、茲將此教置辦產業之來源說明、康熙皇帝給予華籍俄人土地若干、又由中俄希臘教徒捐助土地若干、以教會之收入購備若干、均有字據爲憑、足證本會所有財產均係由本教會購辦者、則本教會爲合法物權人、自屬毫無疑義、本教會方有處置財產之權、他人並無處分之權、質言之即他人如不取得本教會之許可、即行任意處置、即爲違犯中國之憲法、及現行之法律、如是、則五月三十一日中俄規定關於此項問題之聲明、自屬不當無疑、蓋北京俄國希臘教房屋及地產均爲本教會之財產、並非前俄政府或蘇聯政府之財產、該兩項政府均無處置之權、本教會希望閣下、由中國法律上着眼、考慮五月三十一日協定之不當、並願將此項問題提出中國法庭、照英國辦理此種交涉辦法、俟由法庭之手續解決之云云、北京俄國希臘教主教吉諾森呈、

●使團對臨案覆牒尙未送出

臨案賠償問題、消滅已近之四星期、七八日前、使團會議席上、本已決定當日或翌日送交我國、但迄最近、關於我國方面、尙未收到上項公文、一般人士直難明其遲遲提交之故、惟據人揣測、覆牒之外、使團並爲附送被難外僑宣誓之詳細失單、遲遲之故、或因失單尙未交齊耳、不過在臨城被難之某國僑民、前者竟稱被匪擄去身上之珍珠等物、價値數千元之多、彼以一常人、身上竟有如此貴重之粧飾物品、實令人難於置信、且恐彼捏心自圖、亦難列入於宣誓之中、失單之不能交齊、亦許以此、至我國到手、經濟困難、雙方同意以後、實行付款、不無問題、據人揣測、或由鹽餘撥付、亦未可知云、

●閣議討論留孫

孫寶琦辭呈留置府中、已誌前報、五日國務會議、孫寶琦仍未出席、其他閣員、除財政由蘇錫第代列外、餘皆到齊、首由院秘書長王繼曾報告、孫總理辭職呈文、已奉府方親筆批留、發交到院、但總理尙在辭職之中、且係本身之事、未便主持、應否備辦指令、送府蓋印發表之處、請衆公決、各閣員一致主張照例辦就指令、送府蓋印發表、嗣又討論出席兩院問題、最後遂以例案數起、如期散會、時僅上午十一鐘云、茲將指令草稿、披錄如下、

大總統指令口口號　令國務總理孫寶琦、呈爲時局艱難、才力竭蹶、懇恩免去國務總理本職、另簡賢能、由呈悉、該總理老成碩望、衆論交孚、本大總統倚畀方殷、務望勉爲其難、共維大局、所請辭職之處、應無庸議、此令、

●東鐵南滿兩路之金票會議

東省與南滿兩鐵路當民國十一年在長春會議、曾議定所有由東省鐵路南下經南滿鐵路出口之貨物、及由南滿經東省之進口者、皆得下付運費、由到着各路代收、然後轉行算還、辦理計算劃撥者、爲哈爾濱南滿鐵路公所、每年由東鐵經南滿出口之貨、爲數逵二四萬火車之鉅、運費之額、約及千萬、惟當時議定、此項運費、金盧布與日幣金票、得以並交、惟以金盧布之價、向來高於金票、遂照維持折合行市、每金盧布一元、按金票一元零三分五釐計算、其運經出口、而交金票、則每一金盧布、折收一元零六分、一年餘來、頗能相安無事、詎自二月前美國發生排日議案、加以日本金融、五六月爲吸收原料、輸入超過輸出之際、又値地震之後、自四月以降、金票市價、日見低落、每金票一元三角以上、始適合金盧布一元、而仍照一元零三分五釐徵收、致匝月之間、東鐵受損及三十餘萬、當一面議定對於出口貨物下付運費辦法、先行取銷、一面對於金票之收用、亦示拒絕、但以此事關係聯絡運輸、不得不徵求南滿路之同情、無如磋商多日、南滿雖表示贊同、而語言呑吐、終無確切之答覆、今以東鐵催促再三、祇可推諉、當於數日前派貨物課長宇佐美、來哈接洽、並正式討論數次、並無結果、當經東鐵提議由雙方開一會議、南滿派宇佐美、山內、軍司、東鐵派商務處長培達明尼西闊夫、經濟調查局長米海洛夫、及公司之貝克林國夫、折衝多日、日方始於諒解之餘、終以有妨北滿貨物之南下爲言、不能解決、並聞於一日下午四時、始討論終結、終結後又對所訂條文、略加改削、至八時完全告竣、其辦法金票仍照常通用、惟須照市價折合、不復如前之永遠定爲一元零三分五釐、此項折合、如市價平穩、則一月定二次、如有劇變、則可二次或三次、但須於一星期前定之、如欲於十日改價、則三日即須定出、現定東鐵出口貨物運費、於一日規定、進口者則待至本月十四日、因大連或營口貨物運哈、約需十四日也、規定此行市之權、則屬之東鐵、祇同時通告南滿知照耳、聞此次東鐵提出之主旨、謂如不能隨時改正、則對以聯運貨物、東鐵部份徵收金盧布、滿鐵部份則收金票、但日方恐影響南下、爭之甚力、故結果東鐵部份徵收金盧布、而南滿承認東鐵之照市折合焉、至下付運費之仍改爲先付問題、則仍照舊、此案至此告一段落、

●亂靡有定之川局

▲移動問題將牽動全局

成都通信云、袁祖銘蒞渝後、與各方會商川局善後辦法、除川邊外、川省各道、分爲三大軍區、（前日袁指定防區、即隱寓此種辦法、）軍政由袁及二劉（劉湘劉存厚）主持、民政由北京每道簡放一道尹、財政由各區駐軍特派專員統收統支、以免蹈防區制之覆轍云云、按財政仍由軍隊掌握、民政即雖從辦理、美其名曰軍區、實則仍沿以前防區制之惡習、蓋袁亦武人、欲其澈底廢除武人惡習、所謂與虎謀皮、萬辦不到也、自袁電各軍移就新指定地點後、各地拉夫均急、是否爲開赴新防、或別有準備、尙難斷定、數日前最堪注意者、厥爲東路情形、因賴心輝所部開抵隆昌、欲徑赴內江資中接防、而原駐內之孫震李家鈺部隊、尙未開拔故也、頃李孫已移駐資中、賴軍已入駐內江、緊張情勢、略趨和緩、惟賴軍係欲接防內江、資中、資陽、安岳、樂至、李孫退資中後、是否穩讓、殊堪注目、聞田頌堯已電請保留資陽、爲該軍往來之路、則賴軍不得達移防五縣之圓滿目的、已可推見、此一問題尙未完全解決、是否不引起全局糾紛、尙未敢斷言、川北順慶方面近事、亦爲各方屬目、因袁祖銘電令駐順慶之何光烈率部移綿大、何未即開拔、而順慶人民挽留何駐順之聲、漸達高度、聞順慶最近拉夫甚急、又聞接近順慶之武勝小有事故、何師長已派隊前往、是否與移防問題有關係、尙待證實、省中今日仍在拉夫、聞係開兵赴潼川、潼順兩府本接壤、然則順慶方面情形、果關係重要耶、黔軍駐地、袁祖銘原指定川東、頃黔軍多已開抵距渝城約十里之石橋舖地方、而鄧部尙未開放、李樾森奉袁令開赴忠酆、亦因鄧軍未移、難遽前往、綜各方情勢、已均爲移防問題牽動、若一方有變、全局必立形紊亂也、現軍民當長未定、政出多門、各軍長師長旅長委任之司令、實繁有徒、而各司令所委之旅長縱隊長支隊長益不可勝數、蓋受委之各官、原無部隊、實力祇有一排務兵、全靠假借名義、在外招收匪徒、但一經招得匪徒數十、有鎗若干枝、就可隨處魚肉百姓、或逕入爲匪、或查取軍餉、或徵發軍食、種種蠹擾、多數軍區、均有此情事、更有白晝爲軍、昏夜仍行搶封者、聚百萬虎狼而放之通都大邑、欲其不磨牙吮血何可得也、頃駐壁山之第四師藏旅、楊春芳所部在壁山封教堂、該地民團、已大張旗鼓抵抗該軍、擄殺士兵、四月三十號夜、有全武裝之似兵非兵、似匪非匪者多人、各執連槍、毁門蜂擁入室、偏室搜尋、並將管事劉伯康綑縛、銀洋衣服等、悉行搶擄、俟匪等去後、劉伯康始行去縛、確見該匪等均執馬燈、直至藏旅所部石營駐紮之正嘉場口乃滅影、　請上峯通緝石營長孟營長歸案究追云云、如此軍隊、壁山人自不能堪、然他縣情形類於壁山者、尙非少數、故全省人民、果均不堪命、而拚與軍隊一決時、其勢必如山崩河決、莫能禁禦也、與劉湘關係密切之師長唐式遵、頃有電請速議善後辦法、略謂吾蜀居長江上游、扼西南衝要、古稱天府、世號寶藏、本非難治之區、徒苦先亂之禍、慨自丙辰以還、遂脫中樞羈絆、此爭彼奪、甲仆乙興、擾攘十年、迄無寧息、式遵於上年之春、勉隨諸公之後、厲兵秣馬、自東徂西、逮茲兩稔、幸竟全功、乃軍民兩長、甄騰未決、理財要政、紛亂依然、政府至於患貧、四民悉皆失業、藉擾奪以供揮霍、以嚙聚爲梯階、滿目瘡痍、全無生氣、九川昏墊、何有清時、推原胎亂之因、實由多兵所致、若不對症投藥、奚由正本清源、諸公民所瞻依、豈乏拯救之術、　擬請於重慶開一緊要善後會議、開宗明義、首重裁兵、挈領提綱、任定省長、防區制立予打破、委任權畀還長官、政財悉率舊章、舉業以次與舉、易亂爲治、殆猶反掌、若猶徒事擴張、積極躁進、從前功首、忽焉罪魁、垓下霸王、豈曰非戰之罪、島中囚帝、乃知佳兵不祥、是豈爲民爲國之初衷、結此害己害人之惡果、質言之、則軍隊不收束、百事不能進行、秩序不恢復、縱天府亦成磽确、蓋此後之治亂、全視吾蜀之心理、惟期解鈴繫鈴、庶免以暴易暴、否則元氣凋傷、繼以摧殘、蝸角競爭、再動殺伐、死灰盛其復燃、前轍忽其可懲、匪惟無以慰官兵血戰之苦、又何以饜人民望治之殷、其存其亡、惟在決於今日大澈大悟、是所望於羣公云云、此電所陳、極爲切實、唐雖武人、然未可以人廢言也、

●直省會代表接洽省憲經過

直隸省議會因省選法現由國會審查將歸國會制定、殊有違憲法地方制度章之原義、故特派代表吳廉卿、彭一山、趙梅岑三君赴京、向國會接洽、力爭此項法權、應由現省會制定、昨該三代表已返津、某記者特走訪省會副議長吳廉卿君、詢以此行所得之結果、據吳君所述云、第三屆省議會議員任期將滿、理應籌備改選、惟因舊省會選舉法已不適用、而新選舉法、尙未制定、故無所適從、各省因此紛紛向中央請示辦法、內務部以此乃憲法條文之疑義、遂交國會審議、先交衆院法制委員會審查、因多數議員不贊成審查之結果、乃改組特別委員會審查、結果定出兩項辦法、一、在新選法未制出時、現有議會應准延長任期、一、在憲法地方制度章第一百二十五條及一百二十六條後、加一附則、規定此項新選法、應由國會或省會制定、國會議員之主張、分國憲省憲二派、省憲派主張此新選法應由省制定、國憲派則以爲此項選法如由省制定、現省會必藉此以延長本身之任期、玩忽法律、於理甚屬不合、且特別區現無省議會、何由而制定省選法、故此等制法權、應完全屬國會、余等在京會與特別委員長馬驤及議員呂復等接洽、向其質詢、結果須俟衆院開會審議後再爲答復、呂復君並對于特別委員會審查之結果有一修正案、已經提出於大會云、

一丸斷癮之救苦金丹

天津馮氏

▲直隸省長　面諭嘉獎　▲山西省署　核准備案
▲天津警廳　化驗註冊　▲太原警廳　出示保護
▲津埠官紳　允予提倡　▲駐津領事　均極贊揚
▲各拒毒會　試用有效　風行海內　五十七年

此丹專戒嗎啡金丹鴉片烟癮、無論新吸舊癮、服此丹一丸、均能斷除、不吐不瀉、毫無痛苦、且飲食增加、精神煥發、已呈奉▲天津縣▲警廳化驗註冊、復經各省拒毒會試用成效卓著、▲本堂爲輔助拒毒起見、如蒙各省縣鎮拒毒會函購者、價目尤格外克己、以盡濟世之心、▲外埠函購加一回郵、本堂印有功效證明錄、如將此廣告剪下附郵票二分寄至本堂即奉上一份、天津西門北八十號馮氏戒煙之堂謹啟

拍賣類

寶和洋行　禮拜二拍賣　雜貨

准於初九日下午二點半鐘在本棧拍賣 紅紙 五箱卅五之五四每箱十數十打太古油兩箱 拍拉草帽 每箱十五加侖考貝紙 二百餘 縫衣機 四十二只包皮紙 六十一打外國數令腳踏車兩部 刀 割草機 十四部 食物 果子水十只 啤酒 三百箱 香檳 白蘭地 五十箱電燈五只電燈罩一百只 一百箱 一切洋酒雜物不計此佈

寶和洋行　禮拜二拍賣　上等住宅木器

准於初九日上午十時在本行樓上拍賣客廳大菜間房間寫字台全套紅木長檯一應新式傢具樓木器並亞克帽架大菜桌古董櫥花架哈克 緞面書樓式 地鏡 房間式銅床 大菜間 留聲機 落 寫字檯 銀器櫃 屏風 青蓮及白 鋼板洋琴 古 漆 利 董 什物 初六日起可看此佈 一切洋書 書 油畫 掛屏 玉嵌 更有電扇上等中國刀叉

瑞和洋行　禮拜三拍賣　住宅

准於初十日上午十點鐘在福煦路第六百三十五號內拍賣書樓一大菜間房廚房浴間房等 一應木器 洋琴 留聲機 高麗 櫥 紅木 雕花方檯 東洋雕古龍椅以及一切書櫥冰箱西門子鐵床 應另按權式等不計各客欲拍者預先二日可至該處觀看此佈

瑞和洋行　禮拜二拍賣

准於初九日下午二點半鐘在本行拍賣 毛巾 絲巾 四百元實牌浴巾六百打十打 裝烟 機器 一部以及拍拉蘇 帽邊花 袋布 漂白蘇皮藥各色香水 瓦沿皮檯電燈料 熱水瓶白皮鞋油牛奶箱 絲手套山水番茄沙司 子板打火燈派更鎔銅罐 另物等不計

瑞利洋行　禮拜一拍賣

准於初八日下午二點半鐘在實樂安路底即東橫浜路同福弄內拍賣紗錠紡紗車五百六十二只每部有清花車三部每部一箱共計十二部風車一部均細紗車一莊拍賣欲知詳細請至小行接洽可也拍後當付定銀限日出清此佈 瑞利洋行

公平洋行

每逢禮拜二 不限價拍賣

啓者本行由英商各牌老貨准於每逢禮拜二在瑞和洋行不限價拍賣各牌元羽綢六元羽元紗綢元布市布再原色漂布綢西紗等細布洋標漂布漂色圖色花羽綢等花明照拍賣簿內各色每期可拼者均勿出隨意拼期特此 英商公平洋行代啓 肆明此佈

大陸西報廣告

本報自遷移九江路新址以後業經銳意刷新有三大特色（一）對於社論及時評添聘名流担任（二）每次發刊至五六篇之多（二）對於圖畫分刊間日增刊星期專刊兩華文間日就圖增刊每日行之特譯成刊於星期日旁注解明了解專刊印清晰爽朗之照片（三）林紙刊於新聞則廣事搜羅無異日期對於印刷求精當以銷路已異常本報具此三種特色日以銷行遠及於各界凡公私發達爲中外學界報界所見起仰尤特常...

彙司公司

男式部新到英國草帽 花色便帽 尺寸大小俱備

彙司公司 南京路江西路轉角

荷蘭國橡皮公司　橡皮帶

· M P G N ·

橡皮貨製造專家 責包車內外橡皮 省博物院路十七號

保腎固精　遺精新藥

此藥主治腎經虧乏○精關不固○相火衝動○夜夢遺精○或因操勞過度○心腎不交○常患滑精遺洩○以致神疲力倦○面黃肌瘦○腰背酸痛○耳鳴目眩等症○功效如神○定價每瓶大洋八角○外埠函購○郵票十足收用○仿單承索即奉○總發行上海南京路中盆湯街口○大生製藥公司○分發行杭州清坊河巷內後市街口○

大生製藥公司

記憶！

工部局電氣處

在此轉瞬將屆之酷暑期內欲實力節省事及忍耐度日惟求助於電扇乃可一上年來過於供求故電扇存底缺乏稍遲即無法辦到…二十六號樣子間內現有各式電扇任人參觀及選擇 …不舒！前車可鑒請立即購置弗遲！南京路

辦事處福州路十七號　電話中央二百八十三號

肝胃氣痛

TOMAOHC WINE

肝胃之病氣爲之祟如食積氣阻腹脹氣滯痞悶氣結抑鬱不舒無不嘔惡疼痛百病旋集是酒化滯消積平肝熄胃蓋木降而土不犯清氣升而濁氣降三焦宜通諸恙自袪矣將痛時服一調羹立見神效

上海外白大橋下堍大英醫院有限公司藥房製

立愈白濁新藥

白濁一名淋病●最易傳染●初起尿道流膿●小便刺痛●點滴淋漓●夜難安睡●此病急性淋病●若不亟治●漸至侵及膀胱●轉成慢性淋病●治愈較難●本公司白濁新藥有藥球藥粉藥水●藥球兩種●主治急性慢性淋病●均能奏效●價目藥粉大盒一元●小盒五角●藥球大瓶一元二角●小瓶七角●又有白濁外洗藥水●每瓶一元●此病須外洗內服●奏效更速●外埠函購●郵票十足收用●附索仿單●印有服法洗法●

製藥公司　分發行杭州清河坊巷後市街口　總發行上海南京路中盆湯弄口　大生製藥公司

新式店房招租

閘北虬江路西段（鐵路旱橋北首）新造店房多幢建築新式房間寬暢市面頗興交通甚便租價每幢每月十八元十六元十二元不等凡欲租該處房屋開店或住家者請至英大馬路永安公司西首英華街惟新里三十三號維羅廣告公司代爲接洽可也

電話中央四六二五號

新出　宋拓玄秘塔

金屬版精印 ‖ 每冊大洋一元六角

此碑明拓者居多宋拓本實爲希有此本賢字上字均未損決爲宋拓第一精本鋒鋩轉折神采奕然與點畫圓鈍之本較相去何啻霄壤世之學柳書者必先覩爲快也

有正書局印行

◀ 尙有 ▶

柳公權大楷範本　一冊　九分

敦煌石室秘寶 宋拓柳公權金剛經　四冊　一元二角

石印宋拓玄秘塔　一冊　五角

月廬畫例

桂林山水甲天下月廬居士桂林名家子善山水用筆雄奇蒼秀直追宋元則山川靈氣之所鍾也迫於世亂遂居滬上家貧親老思以筆墨自活居士所志其可敬矣爰爲定潤格於左（中堂及堂幅）三尺四元　四尺六元　五尺八元　六尺十二元　屏條橫披照中堂減半　扇面冊頁二元　過大另議　收件處各大箋扇店

吳昌碩　王一亭　于右任　王用賓　顧馨一　葉惠鈞　嚴直方　馬君武　嚴獨鶴　焦易堂　同啓

法界望志路順昌里八號本寓　五馬路笑舞臺洪寶甫寓

工部局布告

照得下列各華人公學現定自本年六月二十七號禮拜五起放暑假准於九月八號禮拜一上午九時秋季開學 聶海路華童公學 山海關卡德路轉角育才公學 倍克而路聶中丞公學 廣西路北海路格致公學 其學費在華童育才兩公學每學期收洋四十元惟聶中丞公學收學費洋二十五元格致公學收學費洋三十元各校學費均須預付上項學費得酌量減收其辦法如下一家有二生入學者減收學費百分之二十三生或三生以上入學者減收學費百分之三十三又三分之一各校長均於九月五號禮拜五上午九時至十一時親自到校收取學費並於九月六號禮拜六上午九時至十一時考收新生該新學生須係居住公共租界內居民之子弟並須年在十五歲以下者此佈

西歷一九二四年六月五號　第三二五八號

兜安氏補肺聖藥

咳久則凶

此藥爲傷風咳嗽以及一切肺喉病之專藥中國人士之患肺喉症者由此藥治愈不知幾千萬人矣以故行銷全球名馳遐邇謝函證書紛至沓來非自詡凡咳嗽初起倘能即服此藥奏效神速咳久常服亦必有功妙在藥性和平甘香適口不拘寒咳熱咳癆咳久咳痰咳無不合宜茲將此藥主治各症列於後

主治

傷風咳嗽　喉管發炎　胸膜發炎

破金失音　老人值咳　喉癢作咳

氣通哮喘　痰中帶血　小孩咳嗽

以上各症服此藥一大瓶有效驗輕者一二瓶服之全愈重者久服之亦必愈就時傷風初起咳嗽時數服必愈可免誤投藥劑釀成癆症致不可救藥之虞

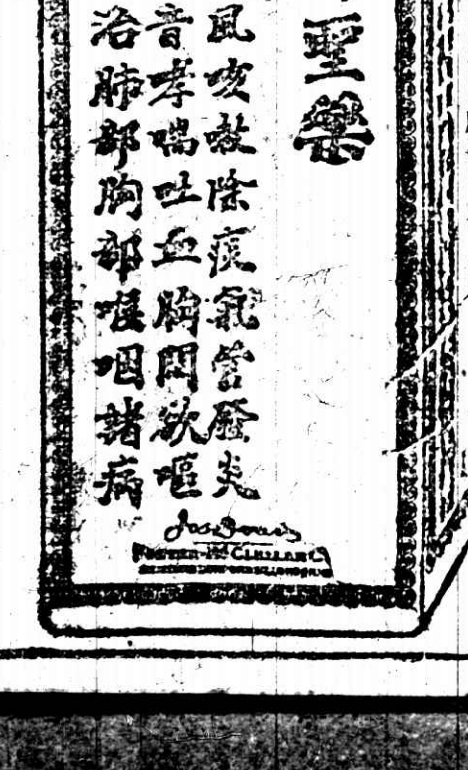

各埠藥房均有出售每瓶洋七角每打洋七元

上海江西路七十一號兜安氏西藥公司啟

要聞

川邊陳遐齡軍全部潰變

川邊對陳爭防、陳遐齡迭電報告、並請辭職、情勢迫切、茲聞京中昨日接到重慶來電報告、陳軍業因絕糧絕援、譁變潰散、潰兵業已東下、今更覓得陳遐齡歷陳潰敗退伍、電文如下、

（衙署）鑒自二月二十九號、三軍窺邊以來、遐齡退扼相嶺、已兩閱月矣、始奉袁總司令派授之冬電、繼見總司令善後督辦賈街電、飭三軍退駐原防之責言、俱未實行、最後奉劉督辦湘電、以相嶺爲緩衝地、師進駐相嶺大關、適於奉庚電後之二十餘日、並不敢撤退、滋萌傷我璧坡子之警戒兵、向後奮勵、敵軍即由大小關、跟蹤而來、經我軍折回始退、仍回大關、讀此情形、庚電又不實行矣、原電囑我設局名雅、採運軍米、現敵匪大關、交通絕斷、名雅在其勢力圈內、何能派員前往採運者、長此維持、遂有負當道諸公謀國愛川之苦心、遐齡不能不略舉事實、請命諸公之前、溯齡前奉劉督辦監碉一軍命令、其時我屯駐百丈雅安之兵、不過兩團、敵軍在名山檐桿坪地方、向我抄襲、屢與周旋、已挫其鋒、我軍引退至雅、敵以兩師之衆、轟擊雅城、齡不忍以繁盛之區、作戰鬥之場、致無辜老幼、誤罹鋒鏑、退至觀音堡、敵猶躡蹤猶不忍、乘勝反攻出雅、乃退守相嶺、靜待當道秉公解決、敵復於相嶺草鞋坪大埧關巴山硒埡坪等處、先後月餘、分道進攻、一面瞭電劉督辦、請已遵令停止、實則分道進攻、所有敵之死傷及被我俘者、公等想有所聞、此皆敵人前後違抗命令之實在情形也、遐齡接庚電遵照辦理、並電中央懇予派將鎮邊、未得明令、應懇督軍即行陳員、保舉簡任、早日派代、實所盼禱、抑遐齡更有請者、川戰數年、誰不曰苦兵久矣、而川中師旅林立、有增無減、三軍與齡部待兩月、曰援應、曰緩衝、曰退回原防、皆具文也、迄今仍無公正確切辦法、而南路十餘縣之人民、已不堪命矣、四民歇業、行旅無人、豈過大關者、遐齡重念民間疾苦、未嘗不痛心垂涕、請諸公於邛崍以西之地方、曾一閱其拉夫勒捐之種種慘酷否、仁邛暴耶、始不具論、總之、非裁兵不足以蘇民困、遐齡於元年、在前三師輜重營長任內、首倡退伍、尹督允先自實行、有案可稽、今日川中裁兵、更擬請自齡始、查允年尹督西征定案、出關官兵、三年更代、齡部戍邊十三年、已逾戍期四次、欠餉達八百餘萬、官兵饑苦、始終一致、實具愛國精神、絕無患戀位、建洋樓、買淮鹽票、作斷絕子孫亡國亡家遺臭萬年之思想、以之退伍、齡敢負責、該官兵等、欠餉過多、國家地方何能担此鉅款、擬原照前師長孫兆鸞全師退伍案、酌給官兵欠餉川資、俾資回籍、計齡部官佐兵夫、約近萬人、只求欠餉二十分之一、即能辦到、倘遭諸公、如以爲然、即請指撥的款、齡即着手辦理、必能剋日成事、倘望速飭三軍、迅令退回新邛、俾釋甲之士、便於遣歸、倘諸公礙難主持正誼、又不如齡所請、必欲令軍民、長此坐困、一旦情勢逼迫、不敢負責、謹掬誠布達、敢乞明訓等語、特電奉聞、敬祈示遵、川邊鎮守使陳遐齡叩沁（二十七日）印

議員又質問政府逮捕學生

警察廳偵緝隊逮捕學生張國燾楊子烈等五人、迄今多日、未見釋放、頃又有衆議員黃攻素等向政府提出質問書、錄其原文於左、

爲質問事、據報載本月二十一日、突有偵緝隊多人、逮捕學生張國燾楊子烈等男女五人、拘禁在偵緝公所多日、其案莫明、有謂其與共產黨有關係者、若以共產黨關係而加逮捕、則共產主義、原爲一種學說、現在歐美各國國會選舉、且有明目張膽以共產黨三字爲運動當選旗幟、近來英德法選舉終結、共產黨議員若干人、與工黨携手、或與急進社會黨携手、以組內閣消息、屢屢見諸外電、使以當日當權舊黨痛惡社會黨共產黨之心理、加以擾亂治安罪名、與以逮捕足矣、而未聞一社會黨一共產黨被捕也、政府認信駐京外國舊派公使之妄言、誤會外報外國逮捕共產黨之事實、以爲外國亦嚴懲共產黨徒、遂對於一二自號爲研究共產主義學生、妄加拘禁、不知各國共產黨徒之被捕、仍不依法律軌道、欲以暴力推翻現政府以求速效之黨徒、然亦在証據確實、集會攜械攻擊政府者、絕無以和平宣傳方法、而被政府摧殘者、今學生等不過研究共產學說而已、研究學說、乃學生等求學範圍之內、非干犯法律也、且學說以研究而益精、共產主義是否適用於中國、共產方法進行、必如何可以適合國情、是必假手學界之研究、政黨之立法、然後可措諸事實、由政府執行、英國守舊黨以保護資本階級爲主義、自由黨以保護中產階級爲主義、勞工黨以保護生產階級爲主義、而三黨以選舉而執英國政柄、未聞以主義衝突、當局者憑其一時勢力、而以暴力欺壓異派也、果爾、則其國內僅且立致矣、政府當局昧於世界形勢、一聞共產二字、即痛恨欲盡學生於死、不知共產主義、原爲一種學說、倘非公然犯罪行爲、是否適合我國國情、姑不具論、即按憲法第六條中華民國人民、非依法律、不受逮捕、監禁、審問或處罰、學生等縱干犯法律、亦當由正式法庭起訴裁判、偵緝隊究依何種法律奉何機關命令、竟致無端逮捕學生、此應質問者一也、偵緝隊既逮捕亦應即時交與正式法庭處理、乃學生等被捕、多未知監禁何處、生死莫卜、法庭未能過問、報紙難聞、請其被禁在偵緝公署、試問偵緝公所、是否爲監禁普通學生犯罪之機關、此應質問者二也、謹依憲法第六十七條提出質問書、請限於五日內明白答覆、提出者黃攻素黃序鵷等五人、連署者陳家鼎鄧珍等十九人、

教育消息彙誌

▲**師法兩大生赴日參觀**　師範大學、每屆畢業時、有赴日參觀之舉、今年以種種困難、學校不能派指導員率領學生前往、故學生魏樹桓等數人、自己組織參觀團、已於五日出京、在日本有名各處參觀畢、即返上海、在國內稍留參觀、再各回里云、又國立法政大學派本屆專門部畢業學生徐同鄴、周顥昌、劉錫田、劉鉅灝、何友惠、及研究科學生吳文俊六名、赴日參觀、並由教員殷公武率領、於昨晚乘京奉車出京、由奉天轉赴朝鮮赴日、以一月爲限、每人發給川資治裝費日金五百元云

▲**科學教員暑期研究會之進行**　科學知識在吾國最爲幼稚、欲實施科學教育、必有賴於中等學校及專門大學、吾國各校科學之設備、大都因陋就簡、教師終日疲於授課、亦多無自行研究之機會、方今科學新理、日出不窮、教學與實驗方法、與時俱進、吾人欲急起直追、自當以輔助一般科學教員、使之增進學識經驗爲第一義也、

上年冬間由教育改進社與洛氏駐華醫社及清華學校代表協商於今年夏間假清華學校地址、舉辦科學教員暑期研究會、設生物理化學三科、每科各設名額五十名、分中英文兩組、凡國內中學及大學專門男女教員均可報名加入、會期則定爲七月十日至八月八日、緣今年係屬創辦、故先作短期之計畫、

是會之主持機關爲三處合組之委員會、委員會會長爲清華曹雲祥校長、副會長改進社陶知行、書記洛氏醫社祁天錫委員改進社陳裕光推士、清華梅貽琦、張彭春經公推爲本會主任、

計畫既定、則最要之問題厥爲聘請指導員、蓋無相當之人指導、則研究無從進行也、指導員之聘請由推士及陳梅三先生担任推薦、經幾番接洽、聘定左列諸君、一生物組、滬江大學陳兼善、東吳大學胡經甫、協和醫校、Professor A. E. Severinghaus 農業大學陸鼎澍、物理組、南開大學 Dr. P. I. Wold 燕京大學 Professor C. H. Corbett 師範大學文元模、清華學校梅貽琦、化學組、齊魯大學 Dr. W. H. Adolph 金陵大學 Dr. E. V. Jones 廈門大學劉樹杞、清華學校楊光弼、指導員聘請略定、遂由祁先生分擬中英文說明書及報名單、分函國內中等以上學校及各省教育廳請酌推教員來會研究、計前後發出通函千數百件、並同時在中英文報發載本會消息、以期周知、

自發函後截至五月底、報名者已逾二百人、爲設備所限、勢難悉數收錄、不得已只可令後報名者少爲抱屈、就報名冊調查會員所代表之學校計占十七省之多、遠至四川雲南皆有人來與會、足徵全國學界皆屬於科學教育之需要、而教師亦皆不甘於故步自封、此則深可樂觀也、茲將報名分省統計略舉於左以見一斑、直隸六十二人、山西八人、河南十三人、江蘇三十五人、浙江七人、安徽十五人、湖北八人、四川二人、福建六人、雲南二人、奉天六人、山東二十三人、陝西二人、江西二人、湖南十七人、廣東九人、吉林八人、

▲**杭垣小學經費之大運動**　杭縣教育會、小學校長會議、教職員聯合會、爲小學經費無着、於七日上午起、停課請願、由代表錢璧卿蔡孟謀范治民程培甫許仲麋褚壽康辭萍青等偕同各校教員百數十人、先至軍務善後處、將請願書一件、交由招待員遞入、適張省長在處、與處長僭擬接洽要公、派第二科科員張毅如代見、並謂督座意思、對於小學教育、認爲非常重要、應需經常經費、准不觸主管範圍、亦當商省長維持云云、次至東平巷教育廳、由張廳長接見、謂小學爲教育基礎、所有小學經費、無論如何、總須設法救濟、並盼各校長教員、明日起照常教授云云、次至梅花碑省署、因張省長公出、徐政務廳長代見、謂省會小學經費、自應籌特種收入以資維持、應由杭縣知事、妥議具體辦法、呈候核奪、午膳後復至蒲塢巷、遇尹陶知事、承認會商辦法、且全年不敷之數、則僅三萬元左右、自不難合力設法、以維學業云、

▲**駐日公使函請浙省補發學費**　浙江省公署、准駐日公使函云、留日帝大學生書籍費、業經貴省長電復、准編入十三年度、已轉知浙生遵照、惟查十一年十二年度、有在前經理員處領取者、其未領各生、未便向隅、值震災之後、購求書籍、極不易得、加以生活程度騰高、宿膳之需、倘未暇給、更無餘資購書、而學術攸關、萬不能少、其種種困難情形、匪言可喻、務懇貴省長、轉飭教育廳、速籌補發、以惠學子而昭公允、至紉公誼、

▲**蘇六師女子部校舍問題**　蘇省署據省立第六師範校長徐嘉杜呈、以該校女子部校舍無着、請撥淮揚道署、以充校舍之用、其文略謂、竊屬校前因女子部校舍無着、曾經呈請圈購就近民房、當奉鈞座核准、並委員會同淮陰縣知事辦理在案、惟屬校前呈、係因當時公家、無可指撥之地、而女子部又須逐年增級、勢難中輟、職明知圈購民產、勞費殊甚、然不得不勉爲其難、近聞淮揚道道尹一缺、將於本年七月裁撤、是此項公署、嗣後可移充他用、查道署與屬校相距、不及半里、地勢既便、省費必多、而屬校圈購民產一節、雖迭奉鈞令指示、勢在必行、徒以業主百端抗拒、淮陰縣知事及委員、又拘牽行政手續、不能於短期內辦竣、轉瞬暑期即屆、該部基礎不立、實屬無法進行、果使道署可以指撥、則所有各方困難均可立解、且屬校尚有殘餘之女子部十二年度臨時費、可充修改之用、嗣後即使需款、較之購入民產、拆卸興建、所省實多、是此舉於學校及行政方面、經濟方面、均有莫大之便利、除電呈外、合即呈請鈞座、敬懇俯予裁酌、使道署可撥、即乞早日定案、否則仍請訓令淮陰縣知事及省委、查照迭令、剋日進行、總使屬校女子部、得有相當校舍、實爲德便云云、

▲**蘇州平校開成績展覽會**　蘇垣平民學校、行將舉行畢業、茲爲鼓勵失學青年、發憤就學起見、於七號下午六時半起、在桃塢中學校內、開十三平民學校成績展覽會、其秩序錄下、㊀開會、㊁主席報告、㊂學生表演、平民報名讀書、背誦、講解、唱勉學歌、對客揮毫、國語演講、國家十嘆（唱春調）勸同胞愛國（仿賣糖）勸胞救國（仿馬頭調）勸平民讀書（仿小熱昏調）謝辭（仿五更調）㊃餘興、絲竹、新劇、影戲、㊄閉會

▲**吳縣學生演說競進會今日預賽**　吳縣教育會附設之學生演說競進會、於七號下午一時起、在蘇州草橋南教育會演講廳舉行預賽、先期由該會主任辦事員金軒八張千里二君、函聘施仁夫江卓群顧西林彭慎王鳳笙朱公振等諸先生爲評判、潘振宵陸翰玉二先生爲主席、各市鄉公私立小學校之報名加入者頗形踴躍、總數約在二百人以上、預賽時以年級之等差分爲四組、每組各取三分之一、錄取各生、即於明日舉行決賽云、

▲**淮陰加增教育經費**　淮陰縣各市鄉興辦義務教育、望無進步、經費困難、實爲主因、頃經縣參事會議決、每畝帶徵義務教育經費十文、統計可收八千千文之譜、定於本年上忙開徵、但前由教育局長趙增祜提出於縣議會、未能通過、今由參事會議決、未知是否抵觸耳、

美國庚賠興辦圖書館之要求

自美國宣布二次退還賠款後、其用途如何支配、極爲國人所注意、近武昌文華大學圖書館沈祖榮胡慶生碩士等、擬聯合全國圖書館、要求至少以三分之一辦理圖書館事業、茲將其呈請書照錄如下、

中華民國圖書館界全體呈請、北美合衆國大總統台前、敬呈者貴國退還庚子賠款、俾予贊成、俾敝國選擇適當地點、作爲建設及維持新式圖書館之用、所有呈請理由、臚列於左、伏希垂鑒、㊀應國民之需要　呈請人等以圖書館之在敝國、爲普及教育、破除限制、彌補缺陷所不可不有之利器、（甲）不限知識程度之高下（無似學校之分班次）（乙）不限職業之尊卑（常識專門無一不備）（丙）不限年齡之大小（終身繼續可受教育）（丁）無男女貴賤之差別（平等教育共和主義）（戊）閱覽時刻無長短之限制（隨時求學不似學校需受時刻之限制）㊁成就國民之覺悟　呈請人等以敝國人民對於圖書館之有益於各種學問、日漸覺悟、本國各界領袖、甚表同情、即如教育改進社爲敝國教育上南北一致之機關、亦極端贊成、如蒙俯允、以退還餘款撥供作此種建設、則與敝國人民之心理之希望適相契合、㊂用途之適當　呈請人等以將要退還之庚子賠款、莫若建設普及教育、開通民智之公立圖書館、蓋以庚子發禍、原係教育缺乏民智閉塞昧於國交、是以釀成此禍、㊃爲模範之先導　呈請人等、甚望以庚子賠款在敝國各適要地點開辦若干完善之模範圖書館、俾各處公私所立之圖書館有所取法、而資參觀、併作將來全國各地圖書館之先導、㊄美國有同情　呈請人等以貴國圖書館之隆盛、冠絕全球、故貴國學士文人、因此種機關甚多、故增加學術亦復易易、是以國家文化一日千里、世界各國稱貴國爲圖書館國家、誠非虛語、敝國聞風興起、亦愛之慕之、願心於此種事業苦於經濟薄弱、無從着手、若以貴國退還賠款效貴國辦此種事業、定邀俯允、雖論國勢有強弱大小之殊、而美感則一也、㊅友誼之濃厚　呈請人等以貴國與敝國對峙於太平洋東西論國勢則甚接近、論邦交如同好友、世界其他各國、有侵佔敝國之權利者、貴國則調停之維持之、代敝國而圖謀恢復、至於圖書館事業、伏願貴國導以先路、敝國則步其後塵、是以呈請前來、希冀俯予所請、玉成其事、㊆永久之紀念　呈請人等以爲邦交往來、凡有非常之協助及提携、必能作現時或日後之紀念、貴國對於敝國前曾退還庚子賠款一部分助成、敝國學校教育之事業、茲又將其尾數一併退還、故呈請人等欲以作圖書教育之用、苟荷贊成、如其所請、是敝國學校事業圖書事業、皆受貴國之協助提携、是亦亘古不朽之紀念也、謹呈、

廣州國民黨之軍官學校

廣州通信云、廣州國民黨黨立軍官學校早於本月一日、開始授課、但本月一日作爲預備教授、因國內一般中學校、皆無軍事教育、學生體格以及操練上動作均不及所擬軍官學校學生程度、故先加以一個月之預備教授、俾學生在開學之先、得具基本的軍事、知識、軍事教練上亦可得之純熟自開始授課以來、自校長以下全體教職員、均於早五時起、自晚十二時繼續工作、學生每日操練學科亦在十小時以上、就此三星期訓練觀察、成績可稱滿意、在主義教育一方面、學校組織有特別黨部中央執行委員廖仲愷爲黨代表、每星期亦赴校二三次、關於黨員應具知識、曾有五六次講演、又特設政治部、以中央執行委員戴季陶爲主任、掌關於政治科目分「三民主義」「國民黨史」「國民黨政綱」「各國革命史」「中國之地土及勞動問題」等科、由胡展堂、廖仲愷、戴季陶邵元冲、張申府諸人分担教授、教授方法用集合訓育及分組實習兩種、從六月二日起、實行軍事教育、由師長李濟琛主任、分戰術、應用戰術、教練兵器軍制地形築城交通衛生等科、各科主任教官、均爲國外內士官學校及大學畢業生、政治部除分組實習外、並置一質問箱、凡學生關於主義及一切政治經濟問題、有疑問時、可投函於質問箱、每星期一日開箱檢查、各質問函件、由主任教授分別以書面或口頭答復質問者、此種設備、目的在引起學生之研究興趣、使講義不致偏於註入式、現該校定於六月一日正式開學、是日中山及國民黨中央幹部諸人均將到校、中山並將有長時間之訓誥演講、現在校中、正在以全力準備一切云、

湘省六一遊街會紀事（二）

長沙通信云、此次湘省舉行六一遊街會、人數近十萬之多、而秩序毫不紊亂者、則由於籌備各員之熱心服務、關籌備處各職員、如譚影竹等、先日皆通宵未睡、可謂勞於任事矣、惟預先推定之主席貝允昕、臨時以他事未至、改推曾子桓爲主席、曾長於言詞、無政治色彩、任此等公益事、殊相宜也、

在此次游街會未舉行之前、外間即有謠言、謂是日必發生意外、究竟此說自何而來、又都不明瞭、至舉行之先一日、始有人密告籌備處、謂有赤化黨人、希圖於是日亂事、業已密下總動員令、將於是日暴發云云、警察廳知此說不爲無因、除先期派員分赴各地、（如日領署等處）嚴密防範外、將近出發之際、又由主席發明數事、一、本日游街、宜堅持大國民態度、對於日方、不得有絲毫非理行動、二、對各商店之未罷市者、祇能由勸導隊和平勸導、不得有激烈行動、三、非籌備處職員所發命令、須一致拒絕之、即令係籌備員發令、亦須詳細審察其符號、以免被人朦混、又一面派人告知各商店、如有以強迫手段、勒令罷市、或以他種激烈行動、勸令從同者、可立時報告警察逮捕、因能如此預爲防範、故黨人遂不得逞、

慘被日兵槍殺之黃王兩烈士遺櫬、現尚存放城外、無力安埋、昨次各請願代表至省署請願時、特爲請求撫卹省長已決定以私人資格、捐助若干、再請軍政各要人、亦量爲捐助、不日即當實行云云、各代表稱謝而退、

是日游街會、有曾未加入之各碼頭籮夫、亦一致加入、女校中之第一女師及女子職業講習所學生、竟至散會後始散、不但前此之中途撤隊、是可見女界之熱忱、又各女校學生及紡紗廠工人等、皆組織化裝講演、在各公廟前演終日、皆悲壯淋漓、感動人羣不少、

當大隊方出北門、將經過日本領署之際、籌備處職員、見省長所派之鄂軍一連、排列領署之前、如戰時之步哨線、恐各界游街者誤會、臨時與該連長交涉、請集合於日領署兩旁門外、否則或有擾亂秩序之事、籌備處不負責任云云、該連長允之、立將軍隊集中於領署之兩旁、大隊經過時、僅高呼各種口號、並由代表投遞警告書而已、

漢口日僑慘殺市民案續聞

漢口通信云、漢口華界黃陂街打扣巷口日本人所開一二洋行慘殺市民一案、昨三日已經報告、茲被日人殺傷之陳貴元葉善生胡長發三人、經夏口地方檢察廳陳檢察官檢驗傷痕填具傷單後、即飭差送往慈善會中西醫院診治、惟受傷最重之陳貴元所傷係在頸部、流血過多、天氣又熱、恐仍不免、檢察官又往一二洋行勘驗被市民毀打之貨物傢具等、該行日人野村淺田十一指點、報明損失五千餘兩、地方市民、則謂該行當被毀之後、由鎮使署警察五署暨當地市民組織之寧平保安會同往該行會勘、該行主野村自認損失六百兩、並已簽字爲憑、該行忽又報五千餘兩、自相矛盾、檢察官當在保安會將其簽字之據携去、

日人方面對於其領事之報告、則謂市民搶劫該行、據今日漢口日報與日日新聞兩和文報所紀、並謂損失鉅萬、其藉此發財之心、已昭然若揭、聞日領事已將該項交涉公文辦就、今晚可送達漢口交涉公署、直認市民爲匪、而漢口交涉員對於此案、則尚夢不聞雷、如何辦法、絕無所聞、其意蓋已爲法庭正辦理也、

黃陂街剪子街草紙街打扣巷四官殿衣服街龍王廟河街一帶各號店市民三百餘人昨三日下午八時在寧平保安會開會、公議對於此案辦法、討論結果、對日人決定四項要求、不達目的不止、第一要漢口日領向鄂政府暨地方團體道歉、第二被傷者之醫藥費賠償與撫恤費之給與、第三該行不准在華界設立、第四懲辦行兇日人、以上四辦法、由該會分函各團聯合會外交委員會漢口交涉公署、督軍省長署、並用快郵代電通告全國、一致力爭、

警察廳武裝警察與軍隊當肇事時所捕之市民二十八人遞解交檢察廳、三日檢察官一一訊問、均係無辜、當准一一保出、除近店夥取保者共十五名、今日又保出六名、尚有七名在押、因一時未覓得舖保者、警察第五署已將當時肇事情形、分函警廳檢廳核辦、該洋行附近、仍用軍警守護、因人氣未平、恐再生事耳、

皖省節關之財政

▲軍政各費均發一個月

安慶通信云、皖省財政竭蹶、由來久矣、每屆節關、即難乎其爲財政廳長、前數日蚌埠方面、即派軍需課長耿讓虞來省、向財廳長胡思義索軍餉兩關、以爲節關之需、磋商再四、胡允籌款三十萬元、發放一個月各軍餉糈、準於節後、再籌一個月、蓋因節關在邇、各項政費、均應籌發一個月、以資點綴、得耿許可之後、遂先籌節前一關、其辦法係令駐有軍隊之各縣局、分別指定數目、於節前照撥、昨日耿讓虞業已由省回蚌、並未攜帶現款、據聞臨去之日、尚諄諄向胡思義說明、節後還須軍餉一個月、務祈早爲設法、免再令人奔波、胡思義當即承認、并感激不置、此軍餉方面之情形也、至於行政教育警察各費、均須一個月、前數日即已嚴催各縣局、趕速報解征作現款、文電紛馳、急如星火、惟現值青淡月分、解款寥寥、然節期已近、不得已仍向中國銀行商借、乃中行復以前賬未清、堅不肯借、胡思義再三與該行長磋商、以三十萬金庫證券、暫存銀行、作爲抵押、嗣後各縣局如有解款、聽其扣還、于是該行不便一再推却、胡思義得中行之許可後、首先將省長公署、四月份各項薪餉之支票填出、教育經費、亦將四月份發清、省會警察廳所轄各署隊警餉、並警務處開支、均發四月份一個月、據說欵已領着、廳長宋植楠、飭令分配齊備、待至陰曆初四日、始准發放、此等辦法、究不知是何用意也、行政費道道署各機關、均發至四月分、惟實業經費、雖發給一個月、尚係三月分、各實業機關人員、咸歸咎於實業廳長鄭傑懿、從前不竭力爭執、現屆節關、又不在省、以致各機關人員之受窘、還有一層、現胡思義所謂發給三四月分者、係從該廳長接長財政後之計算、以前之積欠纍纍、胡皆絕對的不肯承認、後任不認前任之公欠、惟皖省有此特別情形、亦非胡思義不辦也、

西報中之亳州現狀

字林報亳州通信云、通信員前函曾述及此間大種鴉片、近將成熟、並云馬督（聯甲）將到此巡視、當時不過一種傳說、今日彼果由蚌埠乘船而來、彼此來頗有效力、據通信員所知、鄉間罌粟已全部拔毀、此項鴉片收獲後、估算三個月、可得五十萬元之代價、竟全部剷除、在農民自係一大損失、但在中國、倘有若干地方有一種管理權之執行、余頗喜之、據云縣知事已被捕、並加以手銬、但彼已出錢買得自由、又馬督前派來此間之查烟委員四人、聞已押赴蚌埠、馬督對于盜匪、似亦欲着手懲治、昨晨有盜十三人在下游正法、並將彼等首級懸於各城門示衆、惟據人言、此等盜首頗似普通鄉民云、通信員有一舊友、在亳城開食店、通信員歷年往該處、輒就食該店、近據彼言、田禾長高之後、盜風即將大熾、現在罌粟既已毀壞、又有十三個盜首赫然陳列於眼前、或者亳州方面可以暫時太平、亦未可知、通信員於兩日前經過歸德府、該處軍隊正在操防、據云當地人民出六千元、朴給退出之軍隊、方免搶劫、近日雨水充足、小麥情形良好、災荒可望不作、農人咸有喜色云、

皖垣捲煙稅所被毀風潮

▲稽查之騷擾　▲商民動公憤

安慶通信云、捲烟營業憑証稅、自創辦以來、稽查滋擾

隱痛

病痛而不發現者其苦較更甚且因不易發見往往不甚在意須知小小疥瘡足成巨惡之痛[illegible]速治以相當方法則[illegible]一見疥瘡[illegible]消毒藥膏敷治

第威德松香膏潤膚生肌

此膏乃科學發明第一消毒藥膏其功效已有千百[illegible]證實誠家家宜備之良藥能治黃水瘡　痛瘡　[illegible]瘡　刀傷　水火燙傷　打傷　及凍瘡等

婦女美容須知

將熱水洗淨面部用第威德松香膏輕輕按擦[illegible]夜間可將此美容之藥膏塗存面上早起以熱水洗去如此繼續三四日君必驚嘆其奇異效果第威德松香膏有此奇效因其能保存少年潤美之面容也

價目　大盒一元五角　小盒六角

各大藥房均有出售

英商第威德製藥公司　上海四川路第三十一號　中華郵政信箱九四五號

第威德松香膏

常與縣商發生衝突、即警署方面、爲之調解、已屬煩不

◎省署令行淮揚各縣知事、內河港汊紛歧、嚴行防範米

◎如皋

一舟人四五、全行落水、幸鄰舟聞警、趕往救起、僅一

常與煙商發生衝突、即警署方面、爲之調解、已屬層不勝煩、詎料昨日更發生絕大風潮、緣僞會辦煙稅分所所長陳益仁、接事未久、對正極力整頓稅收、雇用稽查、多至數十人、煙商之被騷擾、頗難忍受、現值節關、總局催款急迫、該分所遂格外認眞、昨日(四日)下午十句鐘、有稽查數人、訪聞御碑亭小煙攤之陶良發、存有多數捲烟、並未粘貼印花、當即一擁而至、陶良發之小烟攤內、檢查殆遍、雖有存烟、皆係依法黏貼、惟未蓋章、該稽等强詞奪理、非將陶良發帶所不可、附近各小商店均爲之憤憤不平、陶良發隨該稽查到所、後面跟往觀看者頗衆、到所之後、如審案然、陶良發理直氣壯、不肯相讓、你也是做生意、肯不及我之將本求利、生意正當、一語未了、問者即上前給陶兩耳光、旁觀者更不平、登時跟往之數十人、一齊動手、該稅所亦有十餘人、雙方對壘、打得落花流水、尙聲鳴笛、召來巡士多人、前往彈壓、於是雙方始歇、各有受傷、當即報告地方檢察廳、派檢察官前往相驗、雙方受傷人驗畢、將烟商方面、帶去數人、到廳訊辦、該分所于打後、即報告總局、請求省署、飭廳嚴辦、地方商民、見該稅所如此苛擾、將籌相當之對待、以後風潮、尙在醞釀中、容探再誌、

溫哥華美副領助華人入美

▲勞働部指其受賄……已在華盛頓被捕

華盛頓念九日電訊、駐溫哥華美副領事台維特沃寇爾氏David O. Kerr於是日在華盛頓被捕、被捕原由、係彼違反移民律第六部之規定、接受賄賂、容許中國人經溫哥華及西雅圖入美國境、寇氏被捕、係出於勞働部之指令、該部以寇氏舉動可疑、暗中監察、已經九個月、此次寇氏來華盛頓、寓某旅館、是日正在秘密填發通行証、准不合資格之華人入境、通行証中塡明爲商人旅行家教員及其他可許暫時入境之合格名稱、寇氏自稱無罪、將於星期六日受審、據云坎拿大及墨西哥與美國交界處、此種納賄私放亞洲人入境之事發生已久、一般會員大獲其利云、

要聞簡報

▲北京　外交方面消息、中國與智利商約、業經中國駐英朱代使與智利駐英大使雙方於倫敦正式簽字云、

◎日俄交涉四日會議由下午四時至九時始散、五日會議由上午十時至下午一時始散、觀其連日會議之熱烈、較前或已有多少之進步、據外間傳說、日人方面已大事讓步、但以俄人之意態觀之、則對之不能抱多大之樂觀、據外人揣測、俄人此次對日原無誠意、其前次與芳澤之會商者、實欲以掩護中俄交涉、即以日俄會議爲移動人之視線耳云云、果如是言、則俄人對日交涉、直純以之爲手段、決無眞意、達到何種目的也、

◎錢能訓於五日下午一時逝世、據聞錢自上月來、即已抱病、緣錢幼患咯血、中年時已時作、晚年氣血衰弱、往往不能支、前月舊病復發、延中西名醫診治、又請求孔壇賜方、均無效果、五日晨間神志尙清、然西醫已表示病勢太重、已無希望、中醫則尙在設法施救、至下午一時、痰湧氣塞、溘然長逝、

▲天津　俄國白黨首領謝米諾夫氏、居住長崎城外已久、刻聞已於五月二十五日、自長崎動身、由天津而往奉天、

◎黎元洪氏將於七月初旬、自天津回湖北、擬視察一省大學及一工廠、地點或爲漢口、或爲武昌、刻已電致蕭耀南氏、告以卽將返里云、

南京短簡

◎省議會因端節已過、今日又分函各議員、請即日來寧、以備九日出席與議、

◎齊督軍電飭淮揚徐海各鎮守使、各駐紮軍隊、於夏令青紗障時、應勤通聲氣、互相聯合援助、俾使匪徒無處藏匿、易於勦捕、

◎齊督軍韓省長、令行阜甯縣知事、該縣旅寧同鄉、呈控周孝清父子爲匪、是否確實、即行查明具覆核辦、

◎省垣自紛傳米禁將開、私行囤積者日多、又値此青黃不接之際、米價必將因以漲高、

◎軍民兩長查悉宿遷邳縣境內、凡賈汪烈山煤礦公司、運煤經過、沿河時有痞棍勒索陋規情事、特飭各知事、嚴行查禁、以靖地方、

◎上新河鎮贛南木商、現又運動木釐局、預備以滔口爲名、偷漏木稅、地方人士擬呈請財政廳、嚴行查禁、以裕稅收、而興商市、

◎宜興公民徐仁鑑等、呈控縣議會議決帶征附加稅、違反省議會原案、請令撤銷、韓省長諭令財政廳查核飭遵、

◎省署令行淮揚各縣知事、內河港汊紛歧、嚴行防範米業奸商、私行偷運、

◎財政委員會各委員、均定於昨日夜車由滬來寧、初八日出席財政會議、

◎韓省長昨日傳見實業視察員蔣汝正、查詢各屬實業擴關工場之情形、

◎初六日端節、秦淮兩岸賭風大盛、賽舫酒館、無不利市三倍、

◎豐潤門外之玄武湖馬路、已由省委協同馬路工程局、勘工修築、

杭州短簡

◎駐江山第七團第三營長趙甫、恐閩省潰兵竄入、特派兵士一排、在贛邊官溪防堵、

◎全浙救濟同鄉會、昨通告各幹事云、頃閱衢防消息、臧軍前隊、已抵常山、事出非常、不無疑慮、特定今晚七時、再開緊急會議、屆時務請撥冗駕臨與議、

◎杭總商會、今日各紳耆會議、公推代表金百順祝紹箕程良駁王錫榮、晋謁盧督辦、請示對臧態度、盧謂玉山臧部、決不致侵入浙境、對外自不生問題、

◎蘭谿爲閩臧事、曾派代表來浙、與盧督辦有所接洽、盧亦有相當致答、商權一切、

◎軍務廳長范鐵霆、因公赴滬、職務由第一科副科長厲爾康暫代、

◎張省長於七日上午、赴軍務善後處、與盧督辦協商、應付衢防問題、

◎教育行政研究會、業會長定十六日、開各組幹事會、商決暑假大會應行籌備事件、

◎張財政廳長、聘任金銘選爲咨議、

◎浙江道路協會改選結果、周鳳岐等五十八人、當選董事、定於十二日下午、開第一屆董事會、推舉正副會長、

各縣消息

揚州

鹽號撤銷招商　江灾五岸食商同福祥鹽號、前因虧耗、呈請官廳聲明歇業、另招新商接辦、在此過渡期間、由陳岸代辦、蓋招商經年、無人出面問津、其原因以公家條件太苛所致、茲已經奉改洋加價、毋庸再行招商、淮運使、諭飭該商繼續營業、所有代辦期內之虧耗、責令商興商、自行理楚、官廳概不過問、又通如食商大咸、前亦因受錢價影響、無法支持、呈請運使、另招新商接辦、繼自改洋加價而後、可以彌補前虧、已禀陳運署繼續營業、是兩商皆因加價而告解決矣、

合泰和鹽船被扣　高淡句食商合泰和之運鹽船、駛經舵岸車稅之地、爲該岸稽核處扣留、關係有以輕稅之鹽、在重稅之地洒賣嫌疑、已由支號電告揚網號核辦矣、

揚關擬建關屋　鈔關門內有舊關署基地十畝三厘、前經李監督呈部核准、改建公署、實行未果、茲劉監督、因租屋辦公、諸多不便、擬就前基建造、誠恐時日已久、被人侵佔、特委專員勘丈四址、並一面函飭區協助矣、

開自來水會議　瀋揚自來水公司、係由胡顯伯等發起、曾開籌備會一次、預計籌備手續可於本月終結、茲悉原發起人等、訂六日下午四時、假商團開會、討論進行云、

海門

委員驗收工程　江蘇運河工程局、近派邵伯一帶河堤、已擬下游隄工事務所呈報竣工、特委隊科長偕同工程科助理單星田、前往驗收矣、

興海長途電話通話　海門電話局、自黃掄青君創辦迄今、長途營業、急圖發展、通海所屬各鎮、於去年漸次通話、惟告如阿、尙付闕如、紳商函請接線通話者甚衆、今春黃君、順從各方之要求、特派工程師至崇明久隆鎮、三陽鎮、和合等鎮裝線、旋爲崇明電報局、出而干涉、云長途電話通行、有礙電報營業、電致交通部轉請飭省來文禁止、敵月省文未見頒發禁止、刻已於上月底、海門至崇明各鎮電話、均已設立完竣、近已實行通話、惟將來交涉、不知如何了結云、

海門魚汛　海門各港魚行、一年之間、全恃春季之黃花魚、夏季之黃魚、爲統年生活所系、今春黃花魚汛時、各行均甚虧折、皆仰望夏季黃魚汛時彌補、刻如宋季港公順行、浴記行、青龍港之同裕行、長圖港成同泰行等、現到有大帮黃魚船數十艘、各行均通告、准五月四五日開船發售、開每籍開盤、僅定一千二百文左右、小販往購者、甚爲踴躍云、

如皋

發現無頭案駭聞　縣屬石家甸腰莊之某井中、近忽發現無頭男屍一具、浮於水面、昨由周知事派李承審帶隊往驗、將屍撈出、見兩腿有繩緊縛、苦主兇手、尙未探明、現已飭保查復、以憑核辦云、

聘定農業調查員　蘇教廳前函介東南大學教授於磺、來如調查主要農作物、當由縣教育局協助進行、並聘定各區農業調查員如下、(城市)姜渭璜、宗濂、周世勛、(東陳)徐卓、嚴其龍、(白蒲)趙四聰、顧元弼、沈鈞、(丁堰)劉日銘、楊銘森、(雙甸)張國熙、徐永馨、王縈、(岔河)嚴水徵、張旐基、張桂、(豐利)徐沅、姚蔭喬、(馬塘)李士杰、鄧廷、鄧王汝、(掘港)馬極良、劉賓亮、郭珩、(直鎮)劉似熊、(李堡)仲純耆、薛作民、(立發)張嶠、韓秉權、(磨頭)郭日彩、郭育才、(車馬湖)盧彪、陳國治、(石莊)張桂芬、張汝寅、(鎮濤)劉景瑞、郭明哲、(盧港)孫英、宋桂森、(江安)周啟熙、周庠、

如皋添辦公立第十三小學　如皋縣教育局、根據縣教育行政會議議決案、將岔河第一初小併爲公立第十三小學校、經費由縣市分担、聘任公立第五小學教員尤錫桐爲校長、已呈請縣署備案矣、

江寧

夾帶軍火之敗露　停泊浦口之腦成商輪一艘、名Grant滬、因裝載隴海鐵路材料、前日在浦口五大架碼頭卸貨、金陵關循例每日派中外扦手及巡丁至各船檢查私貨、査至該輪時、船中人員、見海關來查、恍惚特甚、且將私貨一大包、拋棄江中、各稽查員見之、愈加生疑、嚴查數小時之久、未有所獲、該輪遂鼓輪駛開、後經海關屢縛數艘、派人打撈、第一批撈獲勃林郎手槍四支、第二批又撈獲七支、尙有多數槍枝未有撈得、開該船所裝共有數千支之多云、

無錫

六團體函聘名人演講　萬國婦女勞動會中國代表程婉珍女士、昨由本邑縣教育會、縣農會、縣商會、縣公會、女子服務團、無錫協會等、六團體、函聘來錫、假第三師範大禮堂開演講會、下午二時開會、先由縣教育會副會長秦執中、致介紹詞、請中華基督教青年會全國協會職工部主任幹事朱懋澄、演講工人教育、次縣立女師範化裝跳舞、次程婉珍女士演講改良中國工人、應提高工人程度、施以教育、宜組織委員會、先着手調查、次三師附屬小學表演短劇勉務王、次縣女師表演短劇孔雀東南飛、至下午七時始散會、是日蒞會者、約三千餘人、頗極一時之盛、

東台

稅務分辦就職　東台貨稅、自併歸姜堰徵辦後、仍沿地方積習、辦理既不劃一、稅收頗受影響、財廳爰委丁銘忠爲東台稅務分辦、常駐東台、設法整頓、凡向隸東台縣境各分所、悉歸該分辦管轄、並發木質鈐記一顆、令其領回啓用具報、該分辦即於五月三十日就職、

清江

縣界近事彙錄　㊀警局頃發四言韻示、勸人注意衛生、並謂派夫清潔街道、但浦城汚濁、依然如故、或謂此項例事、係對某紳宿問衛生經費而設、㊁警局近委張震寰史錦標、在城廂各處、捕捉青蛙、並令各區署所、一體協助、但街長認蛙爲有益蟲類、方令縣及自行布告、禁止捕捉、該局忽有此舉、誠匪夷所思矣、㊂警局向南京警廳借用影戲、在文昌宮開演、以資平欵經費、定六月十日開幕、戲約三月或一週、已與淮陰平民教育鄉務所從事籌備、

店東被擄勒贖　王家營迎風南貨店、係清江道記聯號、由股東周子高經理、與沭陽各鎮、素有往來、近因節關在即、急需特帳、攜帶用費洋八十元、乘士車前往、行經楊字溝以北、突來匪徒數人、先行搜索、繼詢悉爲商店股東、當即架走、逼其寫信、交車夫帶回、勒贖大洋五千元、

嘉興

自治代表定期復選　嘉屬法團、聯合復選自治代表、已由第二區複選監督李孝慈、訂期公布、准二十二十一二十三三日分期舉行、茲查六各已法團、尙有數團複選員、未曾產出、然選出者已占多數、於複選進行、不致發生窒礙云、

大風雨中之聞見錄　六日下午四時、此間陡起狂風大雨、飛沙走石、雷震隆隆、老樹被拔、房屋坍倒、諸如此類、不知凡幾、東柵某廠有司事多人、雇舟往遊煙雨樓、人已上岸、舟泊湖邊、狂風猝起、舟被傾覆、舟人四五、全行落水、幸鄰舟聞警、趕爲救起、僅一小孩、溺斃無救、已僱舖收殮矣、

湖州

各界聯合會之准設　嘉興公民張三民、擬聯合各界、組織各界聯合會、以資聯洽感情、交換知識、特具章程、請縣核准、茲悉縣署以所呈原無不合、惟須遵守範圍、進行謀事、並須將成立日期、呈報警廳備案、以昭愼重、頃已批示如照該公民遵辦矣、

在逃被逮之鰷匪已槍決　據湖州發人綁票案匪首裘水宏、匪跡潛匿已久、近因購緝緊急、乃派駐湖李生煥(即李生方)來湖暗探消息、李抵南潯、爲內河水警弋獲、當即引渡鎭署、經軍法科審訊、據供確受裘匪指使而來、允給酬資、並直認迭在鰷縣西鄉擄人勒贖、前後綜計四次、又於上海營轄之東陳地方勝刦分贓不諱、爰依懲治盜匪條款之規定、宜判死刑、按其犯事地址、雖非歸湖屬範圍以內、惟轉輾遞解、窒礙殊多、況又值清鄉時期、自應就近審判執行、以省手續、並經督辦核准、乃於昨(五日)日由監提出正身、押赴校場槍決、以昭炯戒、

大規模之衛生運動　吳興夏令衛生會、於五日舉行衛生大游行、指定府廟前爲集合地點、學界加入者共有三中、甲商、縣高等十餘校、於九時出發、環繞闔市一週、沿途散發警告、力勸注重清潔、滅除蚊蠅、末乃仍返原處而散、

紹興

省議員質問標賣官荒　紹籍省議員章子天質問省長云、人民請領官荒、當以時値爲斷、雖不能如熟地之昂貴、然亦不能過抑、致不肖官吏、緣以爲利、紹興官荒、近年承領者、幾全無其人、無一不是管理官荒事務所員、化名請領、如一畝多者、分段分次承領、以掩耳目、國家以官吏爲生計、不肖官吏、即從而效尤之、現聞紹興沿城一帶官河荒地、分作九十餘處、又有人承領矣、定價七百八十元、查紹興沿城一帶官河荒地、計寬約一百八十餘畝、勻已成熟、人民私著魚鮮地約二百餘畝、問有人民私架小屋居住、如以市値計價、至少有一萬餘元、今只以七百八十元作價、管理荒地之縣署、近在咫尺、豈不聞悉耶、不然何抑價如是、其當此庫欵支絀、加稅加賦、民力既有未逮、領不若從整頓國家固有之產業入手、較爲便利、此所謂多取之而不爲虐、並聞此次承領紹興沿城官河荒地之人、多係現在紹興縣署科長會計等人員、以顧尹圻交卸在卽、故捜集紹興不肖之民、化名請領、然以爲奸、顧尹圻不察、聞亦從而轉請財政廳給發執照、是直荒謬極矣、貴省長有發伺吏治整頓國家收入之責、對於此種因緣爲奸之事項、用何方法以杜流弊、務請詳實揭發、際依法提出質問、請於三日內答復、毋任翹企、

松江

衛生會遊行記　松江市公立衛生會、於六日舉行游行、團體加入者、有巡警、維四中學、一高、市立高初、松江縣立農台、及工商友誼會等、手執各燈、有馬牌燈、燈上大概寫着驅除蚊蠅、衛生之道是清潔之類、還有西瓜燈、蚊子燈、蒼蠅燈、老鼠燈、紅綠燈、燈上書敬告各界、注重衛生、人數約二三千、旁觀者亦不計其數、三中日夜分段演講、可見學生之熱心也、

松江公立二小校開會　松江縣公立第二小學校、於六日上午開運動會、上午開游藝會等情、已誌前報、茲將是日開會情形、分錄如下、上午九時開運動會、教育局長張彬士、因故指導員馬昌期、曁視學倪宗伊、市教育會長朱苓、沈蔭等、團體到者有縣立一女高小、私立四鄉女校、縣立第一高小、及各界男女來賓約數百人、由校長報稱武醒告開會宗旨後、即依照順序表演、如早操、八段錦、功力拳、赫溪氏五分間體操、少林拳、模仿操、立定跳遠、撐竿、鐸鈴、高跳、新武術拳脚基本、麥賽運動、(四德女校)接力賽跑、表情操、徒手、跳遠、等十餘節、均極精神活潑、純熟非常、至十二時給獎、下午開游藝會室中陳列各科作品、琳琅滿目、洵極可觀、參觀之人、較上午尤爲踴躍、一時開會、表演國語、英文、理科、算術、崑曲、(思凡、樓會)、國畫、奏樂、文藝、英文(The Honest Woodman)史地地理、動物等各科、尙有餘興、(如魁頭、不知所云)以娛來賓、

電話公司續招新股　松江電話公司、前由股東會議決添招股本洋二萬金、於兩個月內先儘舊股東認繳、現屆期滿、茲定六月一日起招收新股、該公司成立迄今、已逾十三年、近將沿路桿線遷設整頓、是以成績尙佳、想此項新股或可踴躍加入云、

世界要聞

蘇俄對外貿易大有進步

▲美商部之調查

世界新聞社云、據美商部調查、一九二三年冬季三月內俄穀出口驟增、使是年全部對外貿易出超甚鉅、計全年進口、依一九一三年物價計算、共値一四四・一〇〇・〇〇〇盧布、出口値二〇五・八〇〇・〇〇〇盧布、計得順差五九・七〇〇・〇〇〇盧布、又依現時物價計算、進口値二〇〇・〇〇〇・〇〇〇盧布、出口値三〇七・八〇〇・〇〇〇盧布、計得順差一〇七・二〇〇・〇〇〇盧布、除商品進口外、是年進口振災物品共値三四・四〇〇・〇〇〇盧布、一九二二年則爲一八三・八〇〇・〇〇〇盧布、對外貿易出超之主因、爲穀物重復出口、自大戰起後、俄穀輸出幾完全停止、一九二二及一九二三兩年收穫進步、遂能繼續出口、計一九二三年穀及錫秣出口額達一・五九八・七六六長噸、其中八一三・四六〇噸爲黑麥、三八二・一一〇噸爲小麥、二三六・四五二噸爲大麥、四八・六四三噸爲雀麥、其餘爲玉蜀黍油餅及雜糧、黑麥出口額比戰前平均增百分之二十、小麥比戰前平均增百分之九、出口品分銷於歐洲十五國、其中德佔四七一・二六六噸、荷蘭佔二八五・五四四噸、法一八〇・七四三噸、芬蘭一〇〇・一七八噸、丹麥九九・六九一噸、意九三・五六〇噸、英三二・七三〇噸、一九二三年全部對外貿易雖大有進步、但較一九一三年價値計算、尙祗百分之一二、一九二三年對外貿易、仍由政府專營、計蘇維埃國家機關(包括政府自設機關及政府管轄之外人合辦公司)管理之出口、佔全部百分之九六・二、進口佔全部百分之九七・三、其餘則爲純粹私人商業經營、全部進口中、美貨値一八・六九六・〇〇〇金盧布(依一九一三年價計)、其中生棉佔一六・四四七・〇〇〇金盧布、計一二四・〇〇〇担、按俄稅關統計、進口美貨總値中、除去生棉値外、尙餘二・二四九・〇〇〇盧布、約合美金一百萬元、又美貨進口、値在是年全部進口値中、佔百分之一二・九、對美出口値在全部出口値中佔百分之〇・四、一九一三年俄國進口美貨、共値七九・〇〇〇・〇〇〇盧布、佔全部進口中百分之五・九、對美輸出共一四・〇〇〇・〇〇〇盧布、佔全部出口百分之〇・九、大戰中第二年俄美貿易大爲增進、戰後幾全部停止、直至一九二一年、兩國貿易復活、俄國進口美貨値三九・七九四・〇〇〇盧布、一九二二年減至二八・九五七・〇〇〇盧布、一九二三又減至一八・六九六・〇〇〇盧布、戰後俄國進口美貨性質、大異於戰前、半因經濟情形變動、半因收成歉薄及災荒、一九一八年進口貨爲原料及製成品、一九二一年全係食物、一九二三年食物僅値一七六・〇〇〇金盧布、製造品達一，八二二，〇〇六金盧布、惟原料及製成品則從一九二二年之一二二，〇〇〇金盧布增至一九二三年之一六，二八九四，〇〇〇金盧布云、

時評

併爲一談　(索)

近來我國對外交涉。有以不相關連之兩事。竟併爲一談者。如金佛郎案之與關稅會議是也。

金佛郎案與關稅會議併爲一談。外國尙無正式表示。有人疑爲中國當事者之宣傳空氣。至收回滬廨與推廣租界併爲一談。則外間已有表示。徵諸滬廨理應收回。現在事實。初無條約根據。即使收回滬廨。尙有礙商餘地。亦與推廣租界絕不相蒙。猶之根據華府條約開增加關稅會議。固與金佛郎案風馬牛不相及也。尤有進者。當此各國將派員調查司法。我國將收回法權之時。而滬廨收回。竟生阻礙。猶之各國倡退回賠欵。而賠欵用金。仍兩國執且成影響及於關稅會議。均與華會精神不相符合。甚望外國貫徹華會精神。勿以不相關連之兩事。併爲一談。致留邦交上之缺憾也。

讀者論壇

世界絲市不振之原由　(史國英)

▲蠶絲與人造絲未來勢力之預測

邇來蠶之新絲。次第上市。兼以存戶急於處理陳絲。紛覓受主。市上實貨既多。買主遂呈觀望之狀。以致洋莊絲市。日趨閒散。蠶絲價格。昔年普通價每担爲日金一千七百七十元左右。現則頭等新絲跌至日金一千五百元。此後尙有續跌之勢。是故廠商蠶戶。聞及此種消息。均謂蠶絲前途之命運殊堪危險。但吾國一般蠶戶。終以爲此種跌價趨勢。乃由於新舊貨交替時期使然。例如稻麥蔬果。凡新貨登場。陳貨必形跌價云。惟吾儕研究蠶桑者。對於此等論調。固不能認爲毫無理由。然亦不敢謂其達於充分。蓋彼等腦海中固不知蠶絲另有勁敵在也。此勁敵爲何。即「人造絲」是也。世界出產蠶絲最多之國。爲吾國及日本。而需要絲量最多之邦。首推美利堅。故世界絲市之振興否。亦可以彼邦爲標準。自人造絲發明以後。其進步極速。用途日廣。且以蠶絲步趨昂貴。故人造絲在美國之市場愈形推廣焉。歐戰以前。美國人造絲自造之數不敵進口之多。歐戰中國內產額驟增。歐戰後自造額超過進口。在民國三年時。其產量僅二百四十四萬五千磅。民國十一年則增至二千四百四十萬零六千磅。八年之中。增至十倍。去年產額。則更增至三千五百四十六萬磅。美國每歲雖有如是多量之人造絲產額。然進口者亦不在少數。去年進口數量達三百九十萬六千磅。美國近年人造絲之需要量。年達四千萬磅。美國人造絲產量及進口量愈增。則吾國及日意法之蠶絲輸出量。自不免日趨減少。此世界絲市之所以不振也。考人造絲之用途。雖不及蠶絲之廣。以人造絲現祇限於各種結織品之製造。如領結。圍巾。手巾。襪。汗衫。及外衣等用之。其織造衣料時。須與蠶絲。棉。或羊毛攙和而成。然蠶絲每磅之價約爲美金六元二角七分。人造絲每磅之價爲美金一元七角五分二者之價。相去太遠。且人定可以勝天。安知研究所得。人造絲將來之成績。不將遠過現在之蠶絲乎。

人造絲產額。逐年增加。(往年全世界人造絲產額約有一億萬磅)而蠶絲銷售。近年日趨衰落。長此以往。蠶絲一業。豈無絕滅之虞乎。據美國聯邦商務委員會。曾決定「眞絲」之意義爲「從蠶繭所得之原料」。可知對於其他任何之纖維。皆不得冒稱「絲」或「原絲」之名。美國絲業公會於此項假冒問題。久經注意云。由是觀之。美國人造絲雖產額如是之鉅。然美國一部分人於人造絲之地位。尙不重視。且人造絲將來或發達至於極端。而欲使蠶絲歸於絕滅之境。則斷無此事實。因根深蒂固也。反之欲使人造絲盡行淘汰。則亦所不能。蓋人造絲最初創製時。原係替代蠶絲而然。但以今日之成績觀之。實已可獨樹一幟。則未來之成績。更有厚望焉。斯皆可以預言者也。故凡從事蠶絲業者。當極端努力於改進方面。否則雖不至受人造絲之壓迫而盡行淘汰。但銷路必有江河日下之勢。考蠶絲現時之纖維度及光觀力。確非今日之人造絲所能企及。况處今各產絲國對於研究蠶絲之改良推廣諸問題。更屬濃厚之時代。則蠶絲異日之成績。正係興味最可預賀者也。惟欲達此目的。祇能望之於吾國。蓋日本絲業前數年雖居世界產絲第一位。然自往年震災以後。對外輸出。衰落已極。本歲蠶汛雖尙優豐。但因美日外交問題之緊張。則影響所及。必非淺鮮。故欲振興蠶絲市面。捨吾國其誰歟。但吾國蠶戶販商。亟須研究之要點有三。方有補於事實也。㊀推廣產額㊁改進絲質㊂減低價格

公布欄

江蘇高等審判廳

(民庭判決)唐維生等與唐林春因基地涉訟上訴一案判決主文上訴及附帶上訴均駁斥第三審訟費由上訴人負担▲吳蔡氏與夏瑞年因債務涉訟不服第二審判決上訴一案判決主文上訴駁斥第三審訟費由上訴人負担▲李廷志與李獻河因贖田涉訟不服第二審判決上訴一案判決主文上訴及回復原狀之聲請駁斥第三審訟費由上訴人負担

(布告第二十三號)本月六日爲夏節本廳循例休假一天仰訴訟人等一體知悉此布

商業一覽

金融

國外滙票 六月七日

金市 六月七日

各國票價 六月七日

國內滙兌 星期六

銀市 六月七日

錢市 六月七日

蘇州金市 六月七日

蘇州錢市 六月七日

外[illegible]

（兩兩業股分市）

南市衣業知單

查倉單 六月六日

食品

滬北米市

滬南米市

雜糧 七月七日

紙[illegible]米[illegible]

南豆餅

茶市 五月七日

交易所市況

上海證券物品交易所

上海華商證券交易所

上海華商紗布交易所 星期六

上海華商棉業交易所 星期六

海外棉電

大阪三品市

大阪紗現市

孟買棉花市

利物浦棉市

紐約棉花市

大連電報

棉絲市況

花衣 六月七日

本機粗布

本機斜紋

交通一覽

火車表

滬甯津浦京奉京津

上行車

▲上海開 上午七點（快車） 上午七點卅五分（滬常客車）……

▲南翔開 ……

▲崑山開 ……

▲蘇州開 ……

▲無錫開 ……

▲常州開 ……

▲丹陽開 ……

▲鎮江開 ……

▲南京到 ……

▲浦口開 ……

▲徐州開 ……

▲濟南開 ……

▲天津總站開 ……

▲天津東站到 ……

▲北京到 ……

下行車

▲北京開 ……

▲天津東站開 ……

▲天津總站開 ……

▲濟南開 ……

▲徐州開 ……

▲浦口開 ……

▲南京開 ……

▲鎮江開 ……

▲丹陽開 ……

▲常州開 ……

▲無錫開 ……

▲蘇州開 ……

▲崑山開 ……

▲南翔開 ……

▲上海到 ……

船期

▲輪船進口報告（六月七日，即初六日）

新江天 由甯波 招商

▲長江班

由出口日期

江天 六月八日 太古

吉和 六月八日 怡和

北京 六月九日 太古

……

寗波班

通州揚州

定海穿山

定海石浦海門

汕港粵班

崇海班

威海烟津

廈門香港廣東

福州班

烟台天津班

香港廣東班

秦皇島班

青島班

九江班

天津班

牛莊班

安東班

溫州班

香港小呂宋

馬賽班

各國郵船出口班

舊金山紐約

美洲溫哥武

西雅圖班

孟買班

英國倫敦

德國班

解釋儲蓄界兩種相反的心思

現在人人對於儲蓄、有兩種相反的心思、往來於胸中、第一種、爲處現在的時勢、不可不儲蓄、因爲人心不古、生活維艱、加之盜賊縱橫、欺騙層出、苟不於有錢的時、稍稍儲蓄、一旦有事、從何措手、第二種、爲儲蓄機關、苟不可靠、不如不儲蓄、因爲儲蓄原爲備緊急之需、不可靠的儲蓄機關、說來雖極好聽、但是儲款一入彼輩之手、若何處置、不得而知、所以曾有倒閉清理的事、屢屢發現、是以儲戶汗血之資、供人揮霍之用、一至緊急之時、仍無分文可以備用、因此兩種心思、所以對於儲蓄一事、甚難解決、

但是要解決此兩種相反的心思、卻有一法、即是他、選擇可靠的儲蓄機關、並不爲難、第一須查保障儲款的財產、共有若干、存放何處、（若本會共有七百八十餘萬、時有詳表報告、）第二所謂保障儲款的財產、是否貴重產業、立時可易現金、並是否祇收利息、不將本金另營商業、（本會確係如是、每月有會計師審查報告公衆）苟能具此兩種資格、即屬可靠的儲蓄機關、安心儲蓄、斷不至更有後顧之憂矣、

此佈、　詳章來索即奉、

入會者請向就近分會、或與總會直接、或向華總理章鴻笙君接洽、均可、

上海法租界愛多亞路七號萬國儲蓄會啟

新出 **清道人五尺大字屏** 定價洋一元六角 裱工洋一元二角 上海 北京 天津 **有正書局發行**

中國模範游藝場 **小世界** 在上海新北門內

門票每位洋一角（北來車輛直達門口免查會照）（北電話中央四九四六號）（南電話一三一七百十號）

▲請看▲**珠圍翠繞大龍船**

我們接辦小世界、對於燈彩部份、尚未十分注意、則泥人鬧元宵、蒙各界贊美、受了這褒獎、益發要想一點小心思、給諸君看看、所以從上月裏着手、日夜工作、製成一隻珠子穿就的大龍船、有一丈四尺（二丈多英尺）長、搖篙打槳、搖櫓的泥人、都是鬚眉畢現、千足如生、船的四週、雕刻得精細無匹、窗內布置、真假難辨、另外還添一座五世同堂兒孫福、比較從前東方朔偷桃、泥人敲鑼鼓、更加精緻、更加好看、不敢自己誇張、甚麼新燈彩、如何佳妙、如何鈎心鬬角、大約自有遊戲場添設燈彩以來、要比我們精緻的燈彩、恐怕沒有、莫說是空前、也可以算絕後了、諸君歡喜研究藝術的、還請前來參觀

上海地方缺乏的、是畫船簫鼓、容與中流的天然境界、我們原想趁着天中節、製造龍船、宣傳湘江弔屈的掌故、誰知工程大了、日日夜夜趕造、到了初四晚上、還有一小部分工作、沒有完全、要是換了別家游藝場、捨做節日的生意、像做投機營業一般、利用人家過節忙亂、不大研究、早早陳列出來、哄人觀看、我們小世界（卻不肯苟且一點）因爲我們的信條、是誠實不欺、情願（工程完全告竣）然後陳列出來、無如工界的習慣、遇到節日、都要放假停工、我們再要叫他們趕出了、雙雙倍的工錢、口裏邊費心叨光、不知說了多少好、容易得了工人同意、端節不停工、連夜趕好、常言道欲速不達、日子偏偏差一天、龍船陳列出來、到底不受人家的批評、一洗中國人草率的惡習

這隻珠圍翠繞雕刻精緻的大龍船、現在陳列二層樓上、諸君諸君不要錯過了（此外各場游藝概不更動）（詳細鐘點載明世界小報）

▲注意　新從美國運來奇巧魔術器具每日須在二層樓表演

門票小洋二角 **大世界** 新橋堍 上海西

中國第一俱樂部

書場（樓下舊遊）陸鳳儀 綠牡丹　朱少卿 楊家將　程小航 大紅袍　張少蟾 果報錄　張亦泉 雙珠鳳　王泉泉 龍蟠鳳　張步蟾 雙珠球

魔術場　夏荷生 三笑 描金鳳　小同友 四明文戲　吉天相 大套魔術　少林 拳術

共和廳　華芳 二十餘人 會唱京戲　文化社 男女合演 化裝灘詞

影戲場　女子京戲　電光影戲

乾坤大劇場　導社 新劇

京戲場　文武京戲　電光影戲

新廳　西洋游藝　紹興文戲　哈哈笑戲

新場　揚州小戲（詳細節目登大世界報）

東場（樓上遊藝）　黃玉山 特別口技　張口笑 拉戲　王殿玉 特別　孟吉春　富春林　吳玉奎　劉大愛　田永雲　蔣九如 雙簧（男）（演）文武梨花大鼓戲法　吉評三 相聲　金小梅　金小香　鐘姑娘　白雲姑　鐘三娘　金小蘭 京音大鼓

南場　施家班 女子戲法　顧秀娥 女子申曲　同慶班 鸚鵡文戲　王愛玉 王美玉 王寶玉 女子灘簧

北場　顧詠梅 女子宣卷　鄭少庭 化裝蘇灘　范少山 周珊山 時事滑稽　星期匯 滑稽新戲

▶東菜館西餐室素齋各種細點京蘇大菜珍禽異獸及一切遊藝無不俱備◀

上海第一俱樂部　永安公司 **天韻樓**　上海第一俱樂部

男子新劇 **柳社** 日戲 廣陵潮

鳳儀班 京戲兒童京戲 晚 頭二本 虹霓關

鳳鳴社（女子新劇）日 替父報仇 夜 六本 濟公活佛

影戲場 晚映 怪電聲

此外女子蘇灘 女子雙簧 四簧 女子拳術 改良申曲 常州灘簧 西洋魔術 彈詞 評話 莫不均臻上乘 至陳設雅緻 空氣充足 無異桃源佳境 願諸君盍興乎來

先施樂園

十大特式　東書場　西書場　南書場　北書場

生番女　飲冰室　天台幻境　照相館　梯雲橋

東書場　優美班 文武京戲　左錦山 男女魔術　百代長片　公司影戲

西書場　左錦山 男女魔術　徐大玉 梨花大鼓　于秀平 梨花大鼓　孫桂英 單弦拉戲　沈竹明 改良申曲　哈哈圖 滑稽新戲

南書場　裳霓 閨孫 是娥（女子新劇家）（改良申曲）

北書場　范素貞 時新本灘　老東瓜 滑稽大鼓　于桂芬 京音大鼓　香花會 南北時曲　將娩貞 女子蘇灘

特式　尋詩處　摩星塔　別有桃源　游戲室　小廬山

遊券價目表　門券一角　月券二元　▲電梯門券角　半電梯月券二元半◀　童僕減半

快快拿外搽六零六　給我搽！

快快拿內服六零六　給我服！

這個人因爲染了梅毒、所以渾身發現瘡毒了、他實在痛癢不堪、叫苦連天、現在他要把這痛苦速速去除、所以要拿這外搽六零六的藥膏搽敷、他搽敷不多幾次、渾身的瘡毒、就脫去痂蓋、成爲清白的肌膚了、他還有體內瘡毒、四肢很不活動、經絡時覺痠痛、所以要拿這內服六零六的丸藥飲服、過了幾天、他四肢就活動了、經絡就舒暢了、

六零六

內服六零六 藥水每瓶洋一元七角五分

外搽六零六 藥膏每盒洋一元二角

● 夏令良藥　● 急救時疫水　● 防疫臭藥水　● 解穢樟腦丸　● 消熱明丹

定價特別便宜　藥品選求精良

上海四馬路中 **太和大藥房發行**

有正書局精印

大小對聯

▲均選擇歷代古今名人眞蹟

▲用新法精印與真蹟絲毫不爽

▲均用上等宣紙色虎皮紙冷金箋印刷

▲已裱者另加裱工購去即可懸掛

▲客堂亭式書房等式均備古香古色令人賞心悅目

▲名目詳細定價詳載目錄函索即寄

見煙自厭

醫士**樓品芳**家傳秘研究純係戒煙貴重藥加意秘製戒烟丸消瘾藥草自身驗出成於吸毫都由痛苦並在寓紹台溫設局時無論男女瘾之深淺或病上瘾均能自由保險戒除戒時先吞戒烟丸並不抵戒仍用煙力作引須要吸烟七八天老瘾十餘天天見煙自厭接服藥水斷全毒由使出照常作事安斷瘾永無後患〇部人在申士有年成效除靠政神商各界不知萬數均認爲戒烟丹毫無貴價異常藥到病除實

戒烟指南

有志請速包函即寄　戒烟丸每百粒五元　藥水甲種九元乙種六元丙種四元　購者請認明上海英界勞合路長吉里

回春老藥局

本埠新聞

美飛機昨晨已往廈門

美國環行陸統帶史密斯中尉率領各飛行家、於昨（七日）上午六時許在浦江陳家嘴水面駕駛三飛機出發赴廈門、本埠中國官場宴會均由美總領事婉詞謝絕、祗因請飛行家預計回美日期急促、故乘此風和日暖飛行得宜、一律出發、昨晨本埠中國官廳、如護軍使代表陳世光、許交涉員代表楊小堂、海軍代表鄭參謀等、暨美總領事夫婦、並美國官紳等均渡浦送行、聞午後美領署得電請飛行家安抵廈島云、

美國環球飛行隊領袖史密斯少佐、率領第一第三第四號飛機、於前日先後由日抵滬、備受我國及旅滬美僑與各國人士之歡迎、前日上午史少佐與京德少佐納爾遜少佐、及三機師、察看飛機、並無損壞之處、其第四號機之馬達、前因熱鍋燒、業已完全修裝、下午並得徐家匯天文台之氣候報告、故當即決定於昨晨出發、美總領事當即知照海關河泊司、請照料浦面、復知由交涉公署、轉知各機關查照、昨晨五時半、護軍使代表陳世光、交涉員代表楊小堂、復經美孚碼頭歡送、水警第一區三隊派有巡船、在浦面照料、暫時阻止船隻往來、海軍林領袖代表周司令亦乘永績軍艦歡送、至六時半史革納三少佐與機師紐潔霍督哈定三少佐、由新關碼頭乘車輪往美孚碼頭、同行者有美總領事克銀漢、意思裴上尉、克蘭少尉等、當掌聲歡呼送行者極衆、至美孚碼頭上陸、向歡送者握手道別、登舢舨至機、俄三機相繼啓行、初沿浦面行、約三百餘碼、漸離水面而上升、六時四十五分向東飛去、是時歡送者乃徐散、直至機影不見而去、該飛機此次離滬、其目的停落地爲廈門、計程五百五十餘英里、業已由美政府派員會同該地官長佈置妥善、惟其間路程較遙、恐機中汽油不足、擬定在浙閩交界處之閩南地方、暫爲停落、增添油料、再行前進、此次油料等品、業已於昨日、由美艦司密斯前湯姆遜號送往、至該機隊將來抵廈後、再往香港、經沿印度洋地中海諸大埠、而返美國云、

文滙報云、美國環飛地球之飛機三架、已於今晨（七日）動身往廈門、各飛行家本擬破曉後、即行動身、但遲至七點鐘時、方始飛去、美總領事署人員、及伊司勒大佐、均乘船歡送、當飛機之引擎發動後、機即向南駛去、旋又後退、將近其繫泊之處、復向前進、由威得大尉駕御之波士頓號、首先由江面升至天空、司密司大尉駕御之芝加哥號繼之、而納爾遜大尉駕御之紐奧里司號、上升極速、在場之人、均未見之、飛機開空中有軋軋之聲、閱時有頃、方見其飛來、與該二機會合、其上升之地點、顯係在黃浦灘之對面、三機會合後、先繞一周、旋即向其目的地飛去、

大晚報云、美飛機三架、已於今晨六點五十五分鐘、動身往廈門、當日可抵該地、午後行抵廿門時、須降落一次、加添汽油、無多耽擱、所需之汽油、已由美艦湯姆森號先期運往、當今晨四點鐘時、六位飛行家、同乘美孚第三號汽船、至陳家嘴、四點半鐘抵該處、即登機內、檢視一周、約費二小時、驗明並無缺點後、即撥動中機、飛即先後上升、在浦東及楊樹浦一帶之空中、飛繞一周、而飛至上海之中區、再飛繞一周、方向廈門方面飛去、頃刻間已不見矣、送行之人頗衆、如美總領事克銀漢氏、領事台維司氏、伊士勤大佐、美人及他國人等、甚形熱鬧也、

滬杭路車運情形

▲轉運業請改變車運報稅裝貨辦法

滬杭甬路車運手續、向由轉運公司將承裝貨物、開單向車站報告、路局照單核對、即發裝車後彙計核收、自該路改訂新章、照章轉運公司方面、報裝貨物、須同時將運費貨稅繳齊後、方准裝貨上車、給發提單、惟轉運業因報稅手續麻煩、於車行時間中、不及完畢、每有耽擱、貽悞非細、此種情形、亦爲前次該業罷運中之一種原因、路局既接受該業要求改良之請求、亦認爲有改善之可能、惟因此係部頒辦法、未便擅自變更、故業向北京交通部商請改變辦法、據該業中消息、路局方面情形看來、此事實不難解決云、

請力爭鹽斤加價

▲江都縣議會致縣議會函

江蘇縣議會聯合會、昨接江都縣議事會來函、對於反對鹽斤加價、請一致進行、爲民請命、茲將原函照錄如下、敬啓者、鹽斤加價一案、已由敝會議員胡祥官等數人、於五月三十電呈兩長、業經徑函貴會在案、茲敝會全體同人紛紛來函反對、囑即電爭、因於六月三日復代電兩長、敬將原電稿抄呈台鑒、文曰、南京齊巡閱使韓省長勛鑒、鹽斤關係民生食用至爲切要、乃加價未久、該商等復要請每斤加價十文、默計該鹽商等、平日以司馬秤購入、以縮短之秤售出、所入已豐、即以門支兩論、如鹽商電船水脚用費繳稅票館員薪附加善舉捐總號及各支店用費仔鹽攤算、本金營運息商巡緝私等項、以取抵支、實屬有盈無絀、若聽其一再增加、小民何堪勝此重負、務懇收回成命、恤民正所以保商、縣會爲民意機關、用敢電陳、不勝迫切待命之至、江都縣議事會叩、江、務希貴會一致進行、爲民請命云云、

臧部入浙請制止

國聞通信社云、浙江旅滬學會、昨致電浙當局、電云杭州盧督辦張省長鈞鑒、報載臧楊全部通侵浙邊、旅滬金衢嚴處屬鄉會、迭接家鄉急報、人心惶惶、不可終日、深恐引起糾紛、破壞全局、我公夙以保境安民爲職志、務祈懸電衛防、設法制止、以安人心、浙江旅滬學會陽、

捲烟業召集會議

▲討論檢查問題

上海捲煙公會爲檢查問題、時起糾紛、特定於陰歷初九日開會討論、昨已發出通啟云、逕啟者、茲爲檢查時起糾紛、亟應討論救濟方法、今定於本月初九日下午二時、在江西路本會開各段討論會、屆時務祈到會與議、幸勿延悞、是爲至要、上海捲烟同業公會啟、

浦東捲烟稅仍未解決

浦東沿浦一帶九區捲烟業、前因反對浦東分辦處主任陳國黔徵收七折憑證、曾開會議決、暫貼四五折印證、向商會呼籲、迄未解決、現特稅局另委俞亮熙爲浦東主任、連日檢查印證、頗爲嚴厲、計查出貼用四五折印證者、共有二十餘家、當將店主及香烟、一併帶至典當弄辦事處、勒令購用七折憑證、衆人不允、即將香烟扣留、給予收條而散、所有漏貼之商昇祥范源盛郁協義五味和等數戶、令各罰洋二三元不等、並令補購七折印證、該業代表、當即通發通告、於昨日上午九時、在會所開緊急會議、到者約百餘人、公推刁乾英主席、略謂稅局此次另委俞亮熙爲浦東主任、本分會擬於初七日開會歡迎、以便磋商折扣問題、乃俞主任未待解決、忽出此壓迫手段、請諸君討論善後對付、張玉山謂吾同業仍須援照總代表宣言、所持四五折辦法、切不可貪圖便宜、遇貼受罰、如稽征員前來調查、切勿提倡、倘其逐戶調查、設欲處罰、一律照罰、萬一稅局施行壓力、不勝其擾、最後抵制、惟有停售、未知衆意若何、衆人舉手贊同、朱錦文謂停售之設有破壞分子、出售七折捲烟印證、貪圖厚利、須事先致函勸告、勸告不從、施以相當對付方法、趙蛟川謂稽徵員倘用野蠻手段、若何對付、刁乾英謂可報告商會、或來會通知、以便隨時召集開會、共謀對付之策、又謂此次受罰各戶、所有罰款、由會內暫墊、以後切不可再漏、以免稅局藉口云云、茲將指定各段代表抄錄於後、爛泥渡陸家渡王文翠蔡竹若趙蛟川、塘橋六里橋張玉山朱錦文石灘衖、閘中局王守山袁瑞安、老白渡大興德昌義和、楊家渡松茂義源、六家嘴六家宅沈維雅、洋徑林河大協和其昌顧泰、

閘北捲烟處調停歸併

閘北西段捲烟特稅辦事處、本定於五月份起、歸併東段辦事處、因該局主任陳錫之以該處開辦未久、即行取消、手續上諸多困難、特呈請展期一月、至日下一月之期已過、該段又以該處未曾結束、而不交割、致六月份又不能歸併、現經局方開正式函向雙方調停、以便早日實行歸併云、

寶山擬辦保安團

▲縣議會之緊急動議

寶山縣議員倪鈺、儲光祖、昨向大會提出迅速籌辦保安團、並擬酌辦縣治警備隊以維治安、緊急動議案云、查本邑縣辦警務、迄今已十數年、考其成績、平時既不研究保衛之方、尤不講求維護之法、專以濫罰爲能、徒增擾民之舉、一遇警信、則抵禦無方、應請迅予改變、免再貽誤地方、所有本邑縣辦警察、自應剋日變置、以節虛糜、一面由地方自行籌備市鄉保衛團、藉資防禦、縣署則酌辦警備隊、以維治安、至保衛警備隊之組織法、應由本會各區保衛團長、由市鄉議事會選舉、呈報縣知事核委、縣治警備隊長、由縣知事遴行委任、以一事權而便指揮、惟經費酌撥、就忙漕項下與戶籍捐合併帶征、以地方之財、辦地方之事、庶幾名實相符、是否有當、敬候大會公決、已經大會公決付特別審查云、

總商會致各工廠函

▲代徵蘇省展覽會陳列品

江蘇省第三次地方物品展覽會、已定於本年十月一日開幕、本埠工商界出品、已托由本埠總商會代行徵集、總商會除已廣告徵求外、復通函各大工廠、積極籌備、茲錄原函如下、逕啟者、准江蘇省長令開、以本年十月一日、舉行江蘇第三次地方物品展覽會、並刊寄章程、轉發各出品人遵照、復准江蘇實業廳函送省立商品陳列所章則各在案、查第三次省展覽會、所徵本省出品、關係工業前途、極爲重要、且值省立商品陳列所開辦伊始、並可於展覽後、留作陳列、洵爲難得之機會、除已登報代徵外、用再函達、附省展覽章程一份、即希查照編齊出品、並聲明應否於展覽後願留陳列、儘陽歷七月內送所、以憑彙轉、此頌日祉云云、

實廳答絲綢聯合會

▲爲陸義昌繭行事

江浙絲綢機織聯合會、前爲無錫陸義昌繭行事、曾於上月世日、代電江蘇省長財實兩廳暨蘇州朱鎮守使蔡道尹等、請飭令遷回原處等情、已誌前報、茲聞該聯合會、昨接江蘇實業廳回批第一百五十五號云、世代電悉、查繭行任歸財政廳主管、關於領照換帖等事、本所既不過問、即遷移地點、應否取締、自亦未便越俎代謀、本廳前呈、祇因省令認無錫商會所呈、亦有理由、故以或照上年五月批准原案決定、或另外派員查復、兩節辦法、並無絲毫成見、應候省長暨財政廳長核示遵行、仰即知照此批云云、

商總聯會致關綱之函

▲並詢收回公廨問題意見

本埠各馬路商界總聯合會、決議與四公團進行收回會審公廨事、前函正會審官關綱之徵詢意見、並請取消辭職、茲錄其原函云、綱之先生大鑒、敬啓者、收回公廨、方在着手、值此交涉之際、端賴先生匡助、先生服務多年、對內對外、咸情融洽、各界倚畀方般、今忽倘萌退志、此非所以慰市民之望、同人等聞訊之餘、相互談商、意咸未許先生引退、用特專函奉達下忱、務希顧注、慨然准諾所請、實爲切盼、再聞有收回公廨一事、先生必有卓見、並希賜示爲幸、肅此敬頌公綏、上海各路商界總聯合會謹啓、

對日市民大會聯席會紀

▲郝兆先報告日本頒行苛例之經過

對日市民外交大會、昨日下午召集評幹兩部及各工廠代表舉行聯席大會、到七十餘人、曹慕管主席、開會後、主席報告開會宗旨、並介紹留日華僑聯合會回國代表郝兆先君、次請郝君報告日本限制華僑入境情形、郝起立報告云、今日得與貴會同志晤聚一堂、頗爲愉快、鄙人此次代表留日華僑聯合會回國、所欲報告者、即爲日政府頒行華僑入國苛例一事、此項苛例、報紙業已發表、其所以頒行此項苛例、實有種種原因、日本地少人衆、對於外僑工商界入國貿易、向極反對、對於華工尤深惡痛絕、上次地震時、慘殺華僑多人、即爲其報復之手段、地震後限制華工登陸、更屬嚴厲、惟日政府表面不便違約干涉、乃假手警察、對於入國華僑施行種種不公道之取締辦法、或頒行入境苛例、留日華僑、特組織華僑聯合會、舉行示威運動、並派代表向日外務省內務部等據理交涉、卒無效果、日人組織之東亞協會、主張中日親善頗力、對於此事、亦竭力協助華僑力爭、並反對前提出二十一條約之加藤組織內閣、然日當局苛待華僑仍如故、其用心可知、現留日華僑正擬發起一大規模之示威運動、惟效力如何、未能預言、是以委託鄙人、回國宣傳、懇請全國同胞、一致起而對付、今所希望於諸君者有二、㊀作留日華僑之後備、㊁繼續力爭撤消二十一條、並收回旅大云云、報告畢、退席、次討論九江漢口兩處、日僑慘殺華人案之具體辦法、主席報告提案後、周蔣光說明漢口慘殺案之經過、並提出辦法三種、林炎夫附議、翁國勛主張發表宣言、並通電警告全國官民、陳翊庭主張請林炎夫顧道濟赴北方各省宣傳、王漢強主張聯合各公團發表反對取締華僑入國苛例之宣言、主席依次付表決、當經議決、㊀函請漢口交涉員、從速解決慘殺案、據理力爭、㊁發表宣言、㊂請林炎夫君赴各省宣傳、並與各公團接洽、次討論第八次提倡國貨會進行辦法、議決函請各工廠即日報告杭州陳列之出品單、次蔣振業臨時提議、警告日本外務大臣加藤高明、說明加藤前爲提出二十一條約之人、現將組織內閣、應警告其改變前次之對華侵掠主義、並親自撤消原訂之二十一條約、議決函加藤君、並將函稿在日本各報披露、並請日本主張公道之團體注意、議畢、六時散會、

關於反對蘇米弛禁之函電

▲閘北十一路商聯會 閘北十一路商界聯合會、昨爲反對蘇米弛禁問題、根據日前評議大會議決案、分電京寧滬當局、錄其原文如後、北京陸軍部、南京齊督軍、韓省長、上海何護軍使、姚關監督、鈞鑒、報載部准海軍杜總司令、以閩省陸戰隊缺乏米糧、向蘇省採辦軍米十萬石運閩一案、逖聽之下、至深駭愕、蘇省十年災歉、民生日蹙、前去兩秋、收成歉薄、本年雨澤欠勻、大江南北、麥秋不旺、現距秋收、尚有數月、人心浮動、深恐不給、乃際此青黃不接之交、紛傳奪食、盛訊徐來、米價陡升一元左右、市面驚慌、輿論鼎沸、實於全省治安有極大影響、況民八陸軍部核准、凡閩軍米糧不向陸軍部購買、際此災歉之餘、何能推翻完案、外洋如暹羅等處米價、購辦既便、米價亦較爲廉、杜總司令駐節蘇省、民情愛戴、歷年與蘇情形、民生困苦、久在洞燭之中、豈忍爲遠閩一軍、遂致我蘇三千萬人民於不顧、應合於地方治安計、大局前途計、心所謂危、未忍緘默、剝膚之痛、必謀自保、不得不籲請我軍民長官、體恤民艱、俯賜轉咨杜總司令、立即停止在蘇購辦、以維民食、而保治安、並盼明令佈告、以定人心、地方幸甚、生民幸甚、閘北十一路商界聯合會、叩魚、

▲天潼福德兩路商聯會 天潼福德兩路商界聯合會、爲反對海軍運米出口致省長書云、省長鈞鑒、海軍運米、額逾十萬、雖由陸部之咨准、益指民食以維持、傳來消息、米價奇昂、民食相關、如響斯應、況禁令煌煌、奸商之偷運無窮、爲禍地方、不堪言狀、所以民情反對、一致沸昂、連日函電交馳於鈞座者、絡繹不絕、地方長官、自應仰順輿情、以安地方也、乃鈞座充耳不聞、一似默許弛禁、置民情於度外者、民國公僕、豈當如是耶、（中略）伏乞鈞座立下明令、嚴申米禁、嚴拒采辦者、保安民食、則沐恩頌德、沒齒難忘矣、亂命當拒、民意宜倚、敝會仰懷鈞座、百拜以求之也、肅此奉呈、敬頌政綏、上海天潼福德兩路商界聯合會謹啓、

▲武進商會復縣商會函 江蘇縣商會聯合會、昨接武進縣商會函云、接奉大函、以兩路維持米禁一節、敝會業於東日快郵代電請軍民兩長、一致力爭在案、荷蒙台囑、相應函復、敬頌台綏云云、

▲兩路管理局復南商會函 滬寧滬杭甬鐵路管理局、昨復南商會函云、逕復者、接准世電、以推准世也、祗領種切、貴會爲維持民食起見、囑禁米出境、無論何種護照、一律照禁等因、查敝路局向來遇有軍米出境、除照發護照外、仍須奉有交通部或地方長官明文、方予裝運、此次所擬禁運辦法、應由貴會先行分別呈請飭局遵照、至來函所稱辦理海軍採辦軍米、敝局尚未奉有飭運之電、并以附達、

俄人反對出賣俄艦

字林報云、本報昨接一函、係由停泊吳淞、業已數月之俄艦上官員人等、均反對其首領出賣該艦、此函聲稱、爲波凱茲夫民之手筆、波氏爲該艦之代理人也、函中之要句、略謂該艦中之官佐軍士八等、對於其首領出賣該艦、及艦中現有之貨物一事、頗爲反對、憶當該艦自海參崴開來上海時、該首領等不曾謂此次所以離開俄國、係欲保全此數艦、及艦中之貨物、俾能繼續與蘇維埃政府相抗、孰知迄至今日、該首領等不顧前言、竟欲將此艦及貨物、一併售之外人、艦中原有軍械甚多、前已由該首領等賣去、而艦中之電話電燈材料、亦皆賣去、今又欲將四艦賣去、吾人實不承認、吾人並欲聲明自今以後、不再參加反抗蘇維埃政府之無謂的戰爭、且不欲在外多留、擬即復回俄國、總之現泊吳淞之艦、計有四艘、以及艦中所有之貨物、均爲蘇維埃政府之財產、亦祗有蘇維埃政府能處分之也云云、簽名之官佐軍士等、計有五十四人、

日船越海捕魚請交涉

漁業協會暨沿海各漁業團體、昨接蘇南黃縣漁戶代表劉星垣等來電、報告該處連日有日本漁船十數艘、闖入黃縣龍口我國海面捕魚掠奪、衝撞漁民生計、應請一致反對、提出嚴重交涉、原電云、（上略）黃縣石北崖沿海嶗屹半島與黃島間係淤灘、東西水程約有百里、歷年春間、漁民皆此爲發生之地、本年夏歷三月杪、突察日本大汽輪三十餘艘在嶗屹半島與黃島之間、晝夜施網、遂使西來入灣之魚類、盡被截留、漁獲甚歉、至四月初十日兩天、魚始初見、漁戶百餘艘、均在海面羅布、不料日輪橫向穿梭駛過、將漁戶所置釣具拖與盡淨、如是者横行十三日、致我漁戶一無所獲、損失血本不下十餘萬、而該日船仍復駛捕不已、查日人越境游捕魚、不但摧殘我漁民生計、且有損國家主權、除已向當道請求嚴重交涉外、應請一致援助云云、

省教育會常會紀

六日下午五時江蘇省教育會開幹事員常會、出席者八人、袁觀瀾會長主席、「議決事件」㊀理科研究會來函、擬辦初中自然科教員暑期講習會、附到簡章、請聯合省廳補助千五百元、議以日前省費無着、恐請求無益、應據函教育廳請向中國科學社商酌辦理、㊁王守成來函、十一年畢業於東吳大學、得生物學碩士學位、請轉請補予官費、派赴美留學、請本省派赴歐美留學科目、除教育廳所擬定外、本會認爲需有生物學鄉村教育亦在目前需要之列、王君來函、應據轉教廳請求與試委員會、「報告事件」㊀報告嘉定縣教育局復函、知應各鄉鎮五初級小學校長陳德馨報告、被朱椿等毆打情形、本會委查朱椿與告陳德馨撮毀學生一案、當請學務委員調查眞相、再行核辦、㊁報告省長公署復知江陰鄙學案、業已解決、㊂報告湖南教育司函寄十年度學校一覽表一分、㊃報告江蘇省議會聯合會豐代電知、電請軍民兩長維持禁採軍米成案、又蘇州旅滬同鄉會函同前由、

國民黨五區成立

▲到者三百餘人

前日下午中國國民黨上海第五區黨部在閘北東興路開成立大會、出席者三百餘人、㊀主席楊劍虹宣佈開會理由、㊁何中民報告本區黨部組織經過情形、㊂汪精衛演說、約分數點、（甲）勉勵同志對於黨內要互相團結、對於黨外要盡力宣傳、對於宣傳提出三個問題、大意解釋國民政治運動之理由、十餘年來之癥因、與夫失敗之眞相、（乙）黨內同志須澈底了解三民主義、以爲宣傳預備、（丁）同志有意見、要在區分部會議時發表、（戊）注重區黨部與區分部聯絡、區分部與黨員聯絡、㊃梁紹文演說略述彼進國民黨之意義、㊄全體拍照、㊅歡呼而散、

江灣平教會成立

江灣平民教育會、於昨日上午九時、在該鎮大寺後、鄉教育會內、開成立大會、到者有寶山縣知事代表王詠仁、第四區教育委員徐祝平等三十餘人、先由教育會會長吳孟翼報告籌備經過情形、次由會員報告調查平民教育狀況、再請南方大學教授劉樹梅博士演講平民教育之眞義、王詠仁演講行政人員對於平民教育之重視、倪光雄演講、平民教育即慈善教育之變相、徐祝平演講、實施平民教育時應行注意之點、演講畢、修正會章、選舉職員、結果刁慶恩、陸幼宇、當選爲正副會長、並推蔣劍侯、吳恩棣爲會計、王公程爲庶務、陳恩棣爲書記、下午二時、舉行識字運動、加入遊行者數百人、各執紙旗一面、上書「不識字之害」「識字四月」「不收學費」等標語、沿途散發傳單、口講指劃、頗能感動鄉民、一時報名者、甚爲擁擠、聞該會第一平民學校、設於大寺後、定於六月十五日開課云、

南市局復市議會函

▲爲加公益稅事

上海市議事會、以滬南工巡捐局有加征地方稅之舉、於日前議決函請市董事會、轉函工巡捐局查復在案、茲聞董事會、昨已接到工巡捐局復函、逕復者、案准貴會函開、准市議會議長副議長函開、本月二十六日開會議決、請董事會、轉函工巡捐局徵再加地方公益稅、是否確實案一件、請查照辦理等因、查征收地方公益稅、前市政廳定有專章、民國三年、當局接辦後、未嘗有無更改、現在加收公益稅、是否確實、合行函請察照見復、以便轉復等因、准此、查南市地方公益稅一項、曾經該局於民國十一年、設處整理、嚴定比較、切實稽徵、迄今已

警廳會議治安方法

淞滬警察廳陸廳長、近聞內地散兵、及東三省鬍匪等、行將潛逃來滬、加之近來持械劫搶擄人勒贖之案、時有所聞、雖已通令所屬各區署、轉飭各長警嚴密防範、並在華租交界之處、入晚搜檢行人外、然滬上爲五方雜處、車站輪埠、在在均關緊要、亟須議定切實維護辦法、責令各該管警區負責進行、故訂於今日午後一時、召集南北各區署署長等員、及游巡偵緝保安等隊隊長、與本廳各科長等、開會討論保護界內治安方法、昨已通傳各署長等、屆時至廳與議、

商界裝置警鈴

上海錢業公會、自豐□錢莊被盜搶劫巨款案發生後、業已召集同業開會、議定防盜方法、裝設警鈴在案、現北京路一帶各大小錢莊、均已屋所裝置警鈴、同業互相接通、其搖鈴均各裝在常人不注意之處、且一家裝設數機、如遇盜警、均可使用、其餘銀樓綢莊、及先施永安等各大商店、亦均次第裝設、至南市華界各錢莊行號等、亦將仿照置備、以資防範、

商品陳列所消息

▲陳列全國道路圖書

中華全國道路建設協會、爲提倡築路以便利交通而助全國商業建設發展起見、特函上海總商會商品陳列所、將會內存有關係市政道路之各種照片圖書雜誌等、擇要送至該所陳列、藉便閱者觀覽、如其地方道路交通便利、其處市政關健、可以設立支店、運輸貨物、現在與商業有直接關係、並約該會派人接洽、該會已着手將各種照片圖表書冊等逐一詳檢、填註說明、該所陳列品類如下、㊀兵工築路各照片、㊁汽車路公司照片、㊂市政各照片、㊃各國照片、㊄協會各照片、㊅協會各種報告照片、㊆本會各種報告書及決算表、㊇本會陳列品總目錄、㊈本會全國道路圖表、㊉各省築路圖、㊉㊀中外道路雜誌、㊉㊁路政市政各雜誌專書、㊉㊂其他各種路政書籍、

廣西路商聯會職員會

▲籌議防盜方法

廣西路商界聯合會、於昨日下午三時、開第二次職員常會、謝惠廷主席、首由陸作霖、陳財根等提議、近來租界繁盛區域、如福建路漢口路、新閘橋等處、時在白晝、竟出鉅大刦案、影響治安前途、及商民財產實非淺鮮、本路爲思患預防起見、應籌積極防範方法、主席謂商家自身、應裝置警鈴、一遇警事、呼應較靈、其側各店應裝置鐵欄、一面由本會函工部局麥總巡、添派探捕、認眞逡巡、現在商總聯會已有各路自組特別巡捕向工部局請准之提議、俟將來議決後本路自應組織、衆贊成、次方指南提議納稅華人會選舉期近、本會例應推舉代表、前往監視、以昭慎重、通過、推出陳其照、謝惠廷、程柱初三人持函前往、議畢、散會、

王言綸律師被控案定期宣判

▲爲朱瑞生被控販土案偽證嫌疑

青浦人朱瑞生、前因被控販土、誘陷他人、被上海地方廳判決有罪、正赴蘇高等審判廳上訴時、司法官忽在朱瑞生身畔搜出供單一紙、官問此單何來、朱瑞生云、係王言綸律師在看守所交伊、囑伊照單上口供照供者云、於是法庭遂根據朱瑞生之言、認王言綸律師爲教唆偽證、由上海地方檢察官偵查起訴、昨日午後二時在第二法庭、公開審理、審判官爲郭彝璜、被告王言綸律師亦延張一鵬律師辯護、首由審判官訊問被告王言綸、王謂此單係律師職務、我之職務、不能謂之教唆偽證、此項筆錄、不存在我事務所內、後爲陳晚星取去、如何交與朱瑞生、並不得而知、總之我並未有教唆偽證之犯罪行爲等語、審判官又詰問朱瑞生、朱則矢口否認、謂此項筆錄係王言綸律師交我、叫我照單供述、餘無他言、此時郭檢察官起立發表意見、謂王言綸有教唆偽證之罪狀、辯護人張一鵬律師起立辯駁多時、謂此種筆錄、無論何律師經辦案件、皆須寫成備考、若一經在法庭上當事人身邊搜出、即認爲犯罪証據、以後律師人人自危、又指駁朱瑞生口供多處、謂檢察官未免偏聽一面之詞、故入人罪、請法官宣告王言綸無罪、末倪培律師此時亦起立辯護、根據檢察廳偵查庭上朱瑞生供詞、加以駁詰、舌敝唇焦、至兩小時之久、亦認王言綸爲無罪、庭上核供後、遂宣告辯論終結、定本月十二日下午二時宣判、朱瑞生因他案仍還押、王言綸仍交原保退庭、是日因係律師承辦案件、爲當事人牽供教唆偽證、案情異常重大、在滬各律師聞訊、皆紛紛到庭旁聽、一時旁聽席上幾無插足餘地、即檢察長與沈審判廳長、亦入特別旁聽席觀審、爲從來訊案所未有之熱鬧、而各旁聽律師、對於審判官檢察官訊問舉證各點、亦復特別注意、蓋此案與將來律師執行業務上、頗有關係、不僅王言綸一人之罪狀成立與否之問題也、

四明船業反對石子稅之呈文

▲爲錢綸夔設立私局勒收石子稅事

四明船戶代表趙秋章等爲反對錢綸夔在得勝港等處設立私局勒收石子稅事、呈文云、「呈爲藉借名目、到處設局、勒收、叩請恩准、迅賜飭委、到地勘查、並懇將錢綸夔所設得勝港口等私局、勒令移歸松江產地徵收、以符原案、而免重征事、竊船戶等向在蘇杭內河運裝石子爲生活、今將錢綸夔認稅原案、略爲解釋、再爲我鈞廳呈之、查錢綸夔認稅原案、自稱在松江開設惠通、滙源石子等號、轉運到上海等處銷售、每年約有十萬噸之譜、是明明指松江一處而言也、乃認稅局設於得勝港口等處、使蘇杭兩省、所出之石子、無不入其網羅、報效鈞廳、請鈞廳注意者一、查錢綸夔認稅原案、既以號商自居、又稱同業會同籌議、願向鈞廳包認石子稅、每噸抽稅一角、全年以十萬噸計算、可抽洋一萬元、是明明指商家一面而言也、乃認稅名爲商家、而彼竟分卡於得勝港口等處、使江浙各山必經之石子、任意遭其敲詐、城門失火、池魚受殃、此移花折木之好手也、請鈞廳注意者二、不特此也、錢綸夔自稱惠通滙號而惠通號東錢仲芳、則登報聲明、以爲絕對不成事實、則其人已在虛無飄渺之間、遑論認稅此宜注意者三、不特此也、錢綸夔稱同業公議、而蘇申各石子同行、則疊電反對、以爲國家無此苛徵、則其稟皆爲捕風捉影之談、遑論認稅、此宜注意者四、即使退一步言、據錢綸夔原稟中、由商設立總事務所、凡運銷於上海等處、須報明總事務所、按噸徵稅、是設局亦應須在產地、而錢綸夔則驅取命令以後、竟敢四處兜征、其文不對題可知、此宜注意者五、即使退一步言、據鈞廳於錢綸夔原批中、只准試辦一年、不過言分令上海吳淞五庫等稅所、一體知照、而錢綸夔此次刊印公告、竟敢改爲上海吳淞等處、一體開辦、其瞞上欺下可知、此宜注意者六、總之石子賤品也、船戶苦力也、凡船戶運裝石子、除松江外、曾經完納課稅、國家稅、及石子爲政、固已近苛、詔商嫁禍船戶、存心實嫌太忍、務請鈞廳俯念貧民、主持公道、准將新設得勝等處私局、迅予撤銷、至錢綸夔身爲富商、既借本業本認之招牌、同應負自作自受之義務、可援以蘇州產地之舉務捐、疊山產地之塘工捐成例、在松江如數照徵、似此辦法、於公於私、實爲兩便、臨稟無任迫切待命之至、謹呈江蘇財政廳長嚴、具呈四明船業公所船戶代表趙秋章、謝惠廷、胡賢順、朱世邦、張生來叩、」

報關公所今日開會

▲討論防範盜竊運貨辦法

本埠南北市報關公所昨接同行甬和公報關行報告、該行於日前提運棉華木紗三件備裝新江天輪船、詎在金利源碼頭被竊去其中一件、該件計値銀四百九十餘兩、查該埠水有巡江水警、陸有站崗巡士、竊賊竟敢將巨大貨件竊去、商運前途、奚堪設想、除報警追緝外、懇請公所開會討論防範辦法、該公所得信、以此事關係商業治安、定今日下午二時開會集議對付辦法云、

墨工有今日罷工說

▲要求增加工資

國聞通信社云、本埠皖幫製墨工人、前以生活艱難、曾要求店主二妙堂等十餘家、增加工資、協商未得結果、工人工價、原爲每工五分五釐、係以製墨担數爲計工標準、每担自三十二至五十二不等、每月工作約自一百三十至一百五十工之譜、工人集議、係要求將每工工資增爲一錢二分、因增加一倍、故店主未能容納、近日有工人若干商議組織工會、團結一氣、共謀應付辦法、事爲店主所悉、因乘初五初六兩日、端節停工之際、將進行組織工會之工人四十餘人斥退、工人方面因起反動、聞昨有工人二十餘人在某工會集議、決聯絡各店工人於今日上工之際、一致罷工、要求增加工資並將斥歇業工人復職云

足球隊今日赴紐西蘭

▲本月十三日放洋

中華基督教青年會全國協會前接澳斯大利亞洲紐西蘭青年會來函、邀請吾國選派足球隊前往、與該處足球隊比賽、用資體育之發勵、並作國際之聯絡、協會體育部即在國中各處選出足球選手共十六名、並委香港青年會體育幹事佟雅倫君率領前往、於本月十三日乘丹後丸放洋、須於下月中可抵紐西蘭、在該地需滯約兩月之久、然後買棹歸國云、

該校創辦人龐開森、近亦在滬、對於該會案所贊助、此次尤加助力、並擬爲該會在本埠適當地點建設會所、以立基礎云、

大學女子畢業生

▲定期開談話會

近年自歐美返國之大學畢業女生絡繹不絕、而國內大學畢業女生亦逐漸增加、茲聞本埠之國內外大學女子畢業生、爲聯絡感情起見、特於本月十號即星期二日午後四時半、假三馬路慕爾堂召集談話會、凡已受大學學位之同學、屆時皆可赴會、通信處現暫設乍浦路女青年協會、電話北四千另九十二號云、

鄂學生會歡迎會

▲歡迎武昌師大參觀團

國立武昌師範大學本屆畢業生五十餘人、日前來滬參觀各學校、鄂學生會特於前日假威海衛路遠東商專開會歡迎、下午二時半、該團全體蒞臨、首由該會理事長鄧子駿致歡迎詞、略謂本會今日歡迎本省最高學府之學成諸君、非常榮幸、希望諸君與本會以物質及精神上之援助、並竭力担負改進湖北全省教育之責任、次由師大孫際旦蘇宗祥致答詞、大致謂今日於去鄉數千里之外、躬聆同鄉歡迎、非常感激、欣幸之餘、復有三種希望、㈠滬上同人與武昌同人、取精神上之聯絡、㈡吾人應同負先覺責任、納後覺於正軌、㈢武漢之環境與空氣、障礙吾儕文化革命之進行者甚大、深望滬上同人予以言論或精神上之指導或協助、詞畢、稍進茶點、至四時半盡歡而散、

青年協會顧子仁赴歐

▲視察歐美學生事業

本埠博物院路青年全國協會副總幹事顧子仁君、因繼續行使世界基督教學生同盟遊行幹事職務、將於本年六月起至明年九月止、視察歐美兩洲、襄助各國學生事業、於六月五號、擬乘法輪安保號離滬、於下月十號可抵法之馬賽、先赴七月十日至十九日之荷蘭夏令會、嗣至英倫參預七月二十三至二十九日之英國學生夏令會、然後赴瑞士日內瓦參預世界青年會協會委員會會議、即世界學生同盟總委員會會議、其後約自八月至十二月遊訪歐陸、明年正二兩月訪視英倫、三月至七月、訪視坎拿大及美國、然後於九月返國云、此次同舟渡歐者、有協會學生部幹事徐寶謙君、擬赴倫敦入劍橋大學、研究哲學及宗教云、

南洋徵求會進行

南洋同學會自六月一日起舉行徵求會以來、成績頗爲可觀、徵求方法、係分外埠爲十隊、本埠爲十隊、外埠方面、尚未接得報告、本埠則已徵得永久會員百有餘人、普通會員亦近百人、

大來典當案昨訊

公共租界山海關路、大來押店主楊少舫、(傳出)於上月十八號晚、被盜侵入、謀斃、劫去飾房金鐲金飾、衣服等物、案發逃逸、有該店學徒汪觀旺、同時被擄、當經該管捕房包探張桂生、在牯嶺路、截獲汪高氏、並原贓金鐲衣箱、拘解公堂訊押、惟逸盜葉明年、(亦係休寧縣人)帶同被擄學徒汪觀旺、逃匿江都縣屬之瓜前地方、被捕、由該縣通知上海縣警察所照會佐轄知公共捕房特別機關、禀請公廨備文、派華探長鄒星南、包探將學徒汪觀旺、迎提來滬、管押自忠祺、前往將盜犯葉明年、被捕房、餘情已誌昨報、昨由捕房將男婦盜犯葉明年、汪觀旺、將偕同戶妻楊金氏、汪高氏押解到廨、即據西探長詹勳陳明案情、並請本案係美領承審、要求展期、歸美領堂期訊理等詞、中西官諭押、候下禮拜一美領堂期解訊、

國聞通信社云、本埠山海關路大來押當拐盜行劫、刃傷店主一案、逸盜及學徒俱已押解來滬、已紀昨報、茲悉因手之父與死方面傳聞、查悉兇手之父與死者楊少舫之父、向稱友善、且同居徽州城內、楊少舫在滬經業、兇手屢次圖借不遂、即由兇手謀諸其姊、於上月偕同赴該店、伴稱借貨、由婦人袖出利刃(大剪刀)毀傷楊少舫致命、學徒姓王、係死者之甥、兇手姓葉、其姊係揚州人、該學徒因與兇手甚稔、且與東家有關係、故知之甚詳、事發後、兇手恐其洩漏、故將其拐走云云、

三校學藝會盛況

南陽橋市西公學、愛文義路華民學校、及太平橋江南學校、於昨日(六月七日)開三校聯合學藝會、及成績展覽會、成績室中、置有美術工藝、及國英算之成績三百餘件、觀者咸稱善不置、來賓到者千餘人、下午二時振鈴開會、先向國旗行禮、及唱國歌、次由主席黃滌之報告開會宗旨、及說明該三校之內容設施、及教授上與他校不同之點、並謂該校等注重天材教育、以速學生之造就、提倡藝術生活、以防外界不良之誘惑、次表演體操、如國文演講、對答會話等、次請來賓王孜蘋張振遠翁國勳三君演講、語多切實、聽者動容、並謂該校學成績之佳、在小學中、實爲不可多得云云、次表演遊藝、其節目有市西之「一夜不得安眠」「神仙姐姐」「雙簧京曲」華民之「葡萄仙子」滑稽跳舞、及江南之「麻雀和小孩」「鐵血鴛鴦」「羅漢等」雜藝表演、剛當以市西國文演講「秦淮健兒」及國語「貓和蛋」爲最有精彩、游藝表演、以市西之雙簧、華民之「葡萄仙子」及江南之「麻雀和小孩」爲最得觀衆之歡迎、六時散會、

體師昨開運動會

荊州路女青年會體育師範於昨日下午舉行運動會、其節目有五十碼賽跑等、尚有隊球網

昨日江灣賽馬之成績

第一次　賽四分之三里

馬名	騎師	重磅
㈠綠菊 Green Chrysanthemum	麥邊	一五七
㈡利來與歇浦 Relationship	克勞根	一六三
㈢寶物臘克 Silver Lake	胡惠林	一五二
時間一•二九頭馬勝二乘二三馬相距一乘		
第二次　賽一里又四分之一		
㈠抱特蘭 Borderland	大羅司	一五八
㈡墨西哥麥南 Mexican Money	海摩維爾	一五五
㈢沙蘭拿海 Sir Galahad	伞而	一五八
時間二•四五•一頭馬勝四乘二三馬相距三乘		
第三次　賽一里又四分之一		
㈠地渠倫 The Konlan	胡惠林	一五〇
㈡勝來司帶 Century Star	白蘭	一五四
㈢地密特臺 The Midnight Moon	伞而	一五七
時間二•四三•二頭馬勝四分之三乘二三馬相距六乘		
第四次　樂合杯　賽一里半		
㈠邦立蘇格蘭 Bonnie Scotland	大羅司	一六一
㈡北京城 City of Peking	克羅根	一五八
㈢等待郎來 Daddy Long Legs	海摩維爾	一六一
時間三•一三頭馬勝一頭二三馬相距一乘半		

(未完)

拐案由廈解滬後

▲各家屬陸續認領

本埠中國救濟婦孺會、日前電請廈門中西官廳在台東丸破獲大批拐案、派探引渡來申、解送淞滬警察廳訊辦、各情迭紀本報、查此次救回小孩十九名、經警廳訊後、除送該會十名、已據家屬認明五名外、(家屬姓名曾登昨報茲不贅)其餘九名、據各拐犯捏稱、均係親生子女、故尚留廳待查、距於六日復據失孩各家屬投廳認明者四名、一孫趙元之女名虎子、年十一歲、江都人、住上海北車站旱橋北西王家棚西種菜園、一陳金生之女二名、一叫阿三年十四歲、一叫阿四年十二歲、寶應人、住上海閘北蘭亭里一百另九號做小工的、連日該會召集家屬認明小孩五名、已共得廳正家屬者九名、可見該拐犯所稱俱是親生、全屬謊供、殊不足信、故昨日(七日)復經該會案將小孩十八親自送廳、指明拐犯何人、以杜狡辯、查該拐犯等詭計多端、拐去必易小孩服色、有髮者亦爲剃去、無非欲掩路人之耳目、今既由親生父母認明、不致有誤、

甯波旅滬同鄉會、昨日接中國救濟婦孺會電話、謂大批被拐小孩、已由廈門解到滬、內有甯波小孩多名、請來認領云云、該會當即派員外投報告走失小孩之各家屬、偕往婦孺會認領、除邱姓六歲小孩當即具領回家外、尚有數名、其家無從查考、現已致函各同鄉、請其設法探詢云、

古樂舞會今日舉行

▲在橫濱橋中央大會堂

古樂舞演奏大會、將於今日下午二時起、及七時起在女會員發台奏演、舞類有王志賢凌廷貞女士之祇母舞、邵碧芬邵碧芳之掌上舞、王定珍女士之象舞、樂類有寶珍四女士之霓裳奏箏合奏、全體合奏者有春回大地、余一坤王定珍之琵琶獨奏、九歌鹿鳴歌新樂府等、李申有歐陽予倩之進藕房、由國樂研究社之古曲汪月亭之大琵琶、樹林琴操大琵琶光爲絕藝、並請歐陽予倩夫人爲後台主任、門券價分五角一元二種云、

美艦打靶之知照

美國兵艦依塔羅號、於六月六日上午九時至下午三時、在吳淞江外打靶、駐滬美領、昨函交涉署、飭函淞滬護軍使署、轉飭吳淞砲台寶山縣轉知商民一體知照云、

偵緝隊續獲盜匪

寶山縣羅店鎮徐阿文家、於舊歷五月初一日夜十一點時、被匪搶刦一案、曾由淞滬四區三分署巡警緝獲盜匪張芳四邱寶劉得初三名、解經警廳訊、據供出同黨某某等多名、並由手槍數枝、藏匿在彼、故由偵緝隊緝長、昨派探員會同新閘捕房探捕、前往新大沽路永慶坊搜查、拿獲盜匪汪上伯一名、餘黨均已逸往江西、以致手槍亦未搜獲、

身藏手槍之破獲

江北人吳順發、前晚身藏手槍一支、在嘉興路一帶意圖不軌、當被老閘捕房包探朱漢波與西探台彭查見、將吳拘獲、連同手槍一併帶回捕房、昨解公堂、即據中西包探投案禀明前情、以案須調查、故要求展期、中西官得供、察驗手槍一過、判被告押候查明展期七天再訊、

浦東中學之近訊

六里橋浦東中學附設之浦東第一平民學校、於本月四日下午七時在該校紀念堂行第一屆畢業式、茲得開會順序抄錄如下、㈠主席(平民學校校長)報告、㈡校長與師生訓詞㈢給獎㈣教職員訓詞㈤討論下學期平民學校改進之方針並推定下屆平民學校幹事五人㈥茶話㈦散會、又該校於本月六日晚開夏季娛樂大會於大禮堂、到會者計全校師生五百六十餘人、主席爲該校娛樂會員會長機君、娛樂節目有國樂合奏虎嘯龍吟、京劇琵琶獨奏、二胡獨奏、電影等十五六種、聞其中尤以江蘇省立第五中學國樂教師周少梅君之琵琶獨奏、及明星公司所映之孔雀東南飛劇、最受聽者觀者之歡迎云、又該校前校長顧君珊臣、於上月在德逝世、全校師生聞訊之餘、異常哀悼、爰擬於本月十日在該校大禮堂開追悼大會、以表哀思、屆時並開擬備築紀念堂、建立一銅像、永留紀念云、

上海法租界南華學院、甲組排球隊、於昨日(星期六)下午與華德路招商公學、作八中學排球競爭之比賽、於二時在招商球場起賽、兩方球員均甚勇猛、共賽二次、第一次二十一與二之比、南華勝、第二次二十一與二之比、又南華勝、結果四十二與四之比、勝利全屬於南華、

機器工會全體大會

上海中國機器工會、昨開全體大會、討論事件如後、㈠報告經過重要事項、㈡實證與廣東香港湖北南洋群島一式以資聯成一氣、㈢籌充英文夜校、及籌設函授學校、㈣去函香港促正會長陳安君返滬、㈤去函廣東香港詢問某公司用本會標誌爲牌號之情形、㈥公推陳天君爲起草員云云、

茶爐業會議仍賣茶

本埠滬南閘北水爐同業、於昨下午二時許、假北門穿心街仙翁殿特開全體大會、南北市同業到者約有三百餘家、二區一分署亦派警蒞會照料、同業中公推傾神杭國治、爲臨時主席、宣佈開會宗旨、略謂吾同業頃奉警廳佈告、諭禁賣茶、後同業公所、尚未接奉官廳訓令、故前在桂花廳開會時、僉請同業中切勿驚慌、以俟後命、當時業中爲難困苦情形、具呈警廳、請求收回成命、現在官廳訓令、已經奉到、謂爲維持治安起見、因此今日邀集全體同業到來、公決辦法、俾治安與生計、並籌兼顧、一同業中會稱、水爐一業自發設檯賣茶以來、已閱數十年、歷遵定章辦理、並未作奸犯科、況業中賣茶、使小本經紀之人、作勞苦休息之所、來者均皆相熟、決無匪人混入、又近來生活程度日高、儻然停止賣茶、勢必斷絕吾業之生計、現在惟請將名具呈籲懇、作最後之請、求官廳、收回成命、以安微業、全體一致贊成而散、

勝家機器未便收回

美商勝家縫紉機器公司、有機器一部、被華界警察總局扣留、由駐滬美總領事函請交涉公署、轉致警廳交還、並聞警廳以此案因案祥洪潛消後、經被害各人聲請嚴緝究追、並扣留縫衣機器核抵、自未便獨准勝家公司收回、應俟緝獲案祥洪到案追償、或拍賣機器分離、函復交涉公署、轉復美總領事照知云、

取締光復路竹排

滬北工巡捐局、以光復路竹行木排、前經派員取締在案、近又日久玩生、任意停積、妨礙水陸交通、昨特出示佈告、經徵局派員會同局警、挨戶諭知、限於四十八小時、一律遷讓、倘有少數違抗、茲查大同利康茂協盛源與泉泰厚餘恒祥鴻昌源順泰與祥豐等各行號、延宕未遷、藐視功令、違礙公益、於交通前途影響匪淺、相應函達、請煩貴廳、派員會同區署、嚴行取締、務使就範、以裨交通、至紉公誼、

球戰歡聲

中華職業學校、近來對於體育、頗爲注重、昨日下午二時、與民立中學校作網球友誼比賽、結果爲十二與二之比、職校勝云、

昨日(七號)下午、精武隊球隊與承天隊、在精武操場作友誼之比賽、三時半開始比賽、證人爲周公勇君、結果、第一局、爲廿一與十九之比、承天勝、第二局、爲廿一與〇、精武勝、第三局、爲廿一與十四、又爲精武勝、

公共體育場南洋乒乓隊函致儉德儲蓄會乒乓隊邀作友誼比賽、已由該會覆函允諾、於今日(星期日)下午二時即在該會乒乓室舉行、

小輪撞壞貨船

紹興船戶周德寶、昨日上午十一時、由蘇家河載貨搖至外白渡橋河面、適德豐福利拖駁小輪駛過、致被撞壞船艄一處、船夥五義、被撞落水溺斃、屍首沉沒無跡、事後由該船戶報水巡捕房、向該小輪交涉、胡捕頭以事關人命、諭候查明核奪、

前晚嘉興路之火警

美租界嘉興路一百九十一號門牌炒麪店灶披內、於前晚夜半二句半鐘、不戒於火、頃時冒穿屋頂、經各段救火會開齊、各驅皮帶車到場澆救、計焚燬房屋一間、事經捕房得悉、派探葛祖元前往詳查起火情形、稟候核示、

冒探拆梢分別押懲

某律師稱譯徐文卿之子和(即福壽)前日(六號)糾同倪阿二、冒充公共捕房包探名義、至金隆街十六號門牌、某報關行內、向滿靜軒拆梢洋一百元、當被萬宗破、密報總巡捕房、派中西探往將徐倪兩人拘獲、帶入捕房收押、昨晨解送公共公廨、即據原告延甘維露梁斯等律師上堂、陳明案情、並稱被告徐福壽、前曾報告事務正巡史資林、在某處藏有烟土、故由史正巡帶同三十七號西捕頭漢密台往查抄、此次被告即冒充西捕頭名義、前往向原告詐洋一百元云云、並據西捕頭漢密台供、投案證明被告從前冒探之名、前往詐財一次、現被告冒我之名、請究、又據包探張阿根、上堂證明前往拘拿時、目覩被告徐福壽從身畔、將鈔票拋棄、至此將贓洋呈案、詰之被告等供詞推諉、陸襄讞核供、會商義斐副領事、以證據確實、判徐押西牢一年、倪押六月、分別以儆、

監犯視長桂倒斃

江蘇第三監獄囚犯視長桂、前寄禁上海漕河涇第二監獄內、日來該犯染病、突於前晚、倒斃獄中、昨經地方廳委派沈檢察官沈檢驗員等蒞驗明、委係病斃、塡格判由堂棺殮、發封厝埋、

汽車壓傷解科候辦

住閘北公興路之泰縣人游信孚、駕放車租駕業、前日在自己門前、修理車輛、突被某公司、汽車司機甬人湯大鵝、駛車出外、撞倒牌門、壓傷頭部等處、由其妻游常氏、鳴警拘湯至五區二分所、轉解司法科、押候查明核辦、

公共公廨訊案彙誌

昨日公共公廨民事早堂第四公堂訊案、㈠德康洋行雜貨買辦間之張仲琴延林樂懷律師控嚴榮唐欠貨款案、問官以此案須由該洋行出面控告、業經將張之原狀撤銷、昨延林律師又到廨請求將嚴傳案、罪因嚴於控案註銷後、致函張仲琴要求損失二千兩、故請爲傳案着令登報聲明云云、(堂諭)原告律師所請殊無理由、未便核准、㈡周宏生控張和尚顧屋不遷案、被告代表海德禮律師請求改期、容遞辯訴、(堂諭)改期候被告辯訴、㈢童耀庭延楊澍知律師控陳琴軒不付支票銀款案、被告延甘維露律師代辯、呈解再訊、(堂諭)改期、㈣楊鴻慶爲丁泰錢莊請求破產案、(堂諭)改期、

控告舞弊案候論

徐夢賓徐錫康前延黎旭律師代表投法公堂控股東蔡元昌司賬胡順昌舞弊賬目等情、昨又傳訊、中西官判候下堂論飭遵、

誘騙爲娼分別押罰

嘉興人方正寅之妻馮氏、於上年間、被婦人吳二寶誘騙來申、在法界姚沈氏妓院內爲娼、旋又遷居瑞福里爲周雲飛家迎客、現爲原告查知、來申報捕、飭探將馮氏及周雲飛吳二寶姚沈氏關係人陳老二張老四等、一併帶入捕房、昨解法廨、訊判周押西牢二個月、吳二寶押一月、沈氏陳老二各罰洋三十元、張老四罰洋五十元充公、馮氏交伊夫領去、

國貨人丹之暢銷

三馬路中法藥房自發行龍虎牌人丹以來、已十有二載、貨真價廉、備受各界歡迎、今夏門市批發、異常暢旺、各省工廠軍營都來定購、大有應接不暇之勢、現方日夜趕製、以應時令之需云、

使用僞支票解檢廳

閘北永興路、美利洋傘廠、經理黃維樂、司帳錢同源、日前以銀行僞支票、向大統路元大洋貨店、賒騙元色洋布計價六百數十元、又向順興木行、賒騙傘柄木料洋六百數十元、又向虬江路興泰銅匠店賒騙傘上附屬銅器各零件、八百餘元、前日由被騙各店夥、將黃錢二併解科、昨經承審員訊供、移送地檢廳核辦、

實興錢莊增加資本

日前北市實興錢庄、在鴻運樓邀集各股東議加資本、據聞該莊創自辛酉年、迄今三年、計總盈餘元六萬五千兩、該經理等爲鞏固基金起見、要求各股東再加資本元六萬兩、聞各該股東業已照准簽字實行矣、

商務書館廉價貨品

商務印書館經理之美國橡皮底鞋、售價本極低廉、近因天氣大熱、各界需用尤亟、特再減價、每雙僅售六角、便宜無比、又新到之手拉風琴、每只自二元起十五元止、又應格索夜明表、僅售二元三角、價值均甚低廉云、

時評

私運米糧亟宜嚴防（鉏）

蘇米弛禁之說、雖幸而未成事實、然轉瞬間米價已漲至十二元之巨、設不幸而米禁一開、則影響於民食者何堪設想、可知各團體之紛紛反對、並非無病之呻矣、省署因各方反對蘇米弛禁之舉、決已函請海軍總司令、改往皖省採辦、此實蘇省商民差堪告慰之事、想杜氏懾於民氣之激昂、或不敢冒然不顧一意孤行也、惟有形之米禁、雖尚可維持、而無形之偷漏、更不可不防、即今日米價之飛漲、亦未始非私運者階之厲也、至於私運者之多、雖曰由於若輩弁髦禁令、不顧民食、然官廳處罰之不嚴、防緝之不週、亦不能辭其咎也、不然關卡重重、彼私運者詎能安然飛越哉、

來件

僧伽制度之剖解（谷雲）

▲劣子孫……德耕叢林

僧伽者即佛弟子之稱也其制度本居叢林幷無別殿殆乎佛法東漸非西域所能不留經濟是以馬祖創叢林百丈訂立清規以補戒律之所不足遺垂千古正不知有幾千人樂從斯叢林規則純熟內行明心見性回以道者闡發佛法既往末法滋濊以增劫後不復遵規所有叢林均變爲子孫寺院德地屋污而宗風廢殘鎮江之金山常州之天甯甯波之天童寺等叢林爭執而設僧爲[illegible]

○電鏡查驗目球○

可靠　無比

新出品　金星 銀星　自由架

君欲配光度準確式樣新穎之眼鏡者須認明上海明明眼鏡公司方可稱心滿意○因爲明明公司出品精良定價克己愛護目光者幸勿交臂失之也

明明眼鏡公司啓

●上海南京路巡捕房對面
●電話中央四四○三號

天蟾舞臺五月初七日戲

二本包公出世
狸貓換太子
張銘武　葭萌關

天蟾舞臺五月初七夜戲

周五寶　馬義蘭　陳月樓　劉松亭　彭春珊　孟鴻茂　于振庭　小楊猴
王斌芬　劉小衡　常春恒　張銘武　劉玉琴
孫琢琴　宋玉珊　陳嘉麟　明海山　陳永奎　趙鴻慶　陸紅冰　劉鳳來
◀二本漢光武復國走南陽▶

申江亦舞台五月初七日戲（六馬路雲南路）

李琴仙　王少芳　閻海山　馬春樵　李德山　祁彩芬　張國斌　四進士　嘉興府
蓋叫天　吳鐵庵　何雅秋　張德俊　◀全本甘露寺▶
劉蘭秋　張德俊　蓋叫天　吳鐵庵　何雅秋　張菊芬　穆柯寨　頭本寶蓮燈　劈山救母

申江亦舞臺五月初七夜戲

新排好戲　初次新演
九擒文天祥
七時登場　諸君早臨

大舞台五月初七日戲

文武雅演　拿手好戲　價目注意
于連陞　王祥雲　譚月明　金碧艷　韓玉卿　殷春虎　王祥雲　張桂芬　賈璧雲　毛韻珂　趙如泉　趙竹卿　孫少堂　賈寶山　張春海　孫慶芬　趙竹卿　李瑞亭　姚俊卿　賈璧雲　小達子　趙如泉　張桂芬　王佳楣　王祥雲　殷春虎
五六本白蛇傳　花田錯　◀五本宏碧緣▶　◀六本宏碧緣▶

大舞台五月初七夜戲

特聘南北名角　文武著名　雅演拿手好戲　價目注意
姜松亭　張榮奎　劉雨田　孫稚舟　劉坤華　殷春虎　孫少堂　李瑞亭　姚俊卿　金碧艷
毛韻珂　小達子　賈璧雲
趙如泉　張桂芬　韓玉卿　孫慶芬　張春海　李勝山　賈寶奎　趙東昇　趙竹卿　王佳楣
第十一本狸貓換太子　第十二本狸貓換太子

新舞臺五月初七日戲

價目（注意）　一二等角　三頭等角　五花廳角
四本　岳飛出世　徽欽二帝

新舞臺五月初七夜戲

價目　特廂四角　頭等二角　二等一角　花廳六角　特廂四角
四本　岳飛出世　徽欽二帝

更新舞臺五月初七日戲

價目（注意）
陳福壽　伐東吳　花田錯
韓笑琴　張燕庭　大戰金兵　挑華車
杜文林　韓金奎　陳嵩甫　雙拾黃金　鐵公雞
劉四立　陳小穆
王芸芳　小三麻子　新玉堂春
李人俊　（色藝雙全　名著花衫）　二皇娘保興兵
楊寶森　高秋顰　珠簾寨　（程敬思解寶沙陀）
薛蘭芬　李吉瑞　馮志奎　（連環套　代盜御馬）　（劇界泰斗　文武老生）

更新舞臺五月初七夜戲

價目（注意）
陳福壽　韓笑琴　張燕庭　劉四立　（譚派）
楊寶森　（雙齣鬚生）
王芸芳　（好戲）
李人俊　（小三）麻子　高秋顰　（雙齣）
王芸芳　（好戲）
李吉瑞　（劇界泰斗　雙齣）
張燕庭　（好戲）
劉四立　陳小穆　馮志奎
虎將招親　火燒古京樓
打漁殺家 ▶岳全武本穆風歸波天亭庭◀

法界共舞臺男女合演五月初七日戲

價目注意
薛銀麟　諸雲仙　竹翠茹　趙松樵　曹寶義　董俊峯　羅筱寶　金少山　詹潤泉　粉菊花　呂美玉　李桂芳　王榮森　小禿扁　陳彩霞　張文艷　王文祥　蔡紫雲
仙草　盜草　釣金龜　葭萌關　空城計　失街亭　代馬斬謖　全本失足恨　新紡棉花

法界共舞臺男女合演五月初七夜戲

董俊峰　竹翠茹　李桂芳　呂美玉　粉菊花　張文艷　羅小寶　趙松樵　陳彩霞　苗勝春　王文祥　小蘭春　金少山　陳彩霞　呂美玉　粉菊花
張文艷　羅筱寶　趙松樵　李桂芳　竹翠茹　苗勝春
▶頭本黃金印　二本黃金印◀

乾坤大劇場導社新劇

夜價　日價
朱劍靈　趙笑佛　王夢生　張利聲　朱雙雲　羅笑倩　林如心　顧無為　張嘯天　李曼英　夏赤鳳　朱詠芬　陳野禪　倪明星　徐寒梅
初七星期日日夜戲　新編准演
野雞大王
○頭本二本兩本併成一本　提早時刻開幕　一齊演完○

笑舞臺（在西藏路）

陸嘯梧　譚志遠　林雍容　夏天人　鄭正秋　慎愁紅　張冶兒　王无能　馮毓秀
初七日戲　夜戲
老林黛玉

廣舞台聘請香港春燕新聲全女班五月初七日夜戲

日戲　加演宮裝大送子　新配景艷情名劇　連城恨　◀全班名角合演▶
（日價）特等大洋八角　頭等大洋五角　二等小洋三角
夜戲　新編配景艷情俠劇　白珊瑚　◀全班文武坤角拍演▶
（夜價）特等大洋一元　頭等大洋六角　二等小洋四角

新蘇州公司舞臺五月初七日（蘇州閶門外大馬路）

郝韻聲　李冠卿　王玉卿　李又宸　趙天鵬　何學亮　劉漢培　李艷芬　鳳牡丹　沈鶴鳴　何學樵
金台拜帥　落花園　烏盆計　大報仇　送親演禮　汾河灣　貴妃醉酒　虹橋贈珠

新蘇州公司舞臺五月初七夜戲

王春恒　何大滄　郝韻聲　李又宸　（小李）沈鶴鳴　楊長勝　李春三　鳳韻聲　何玉書　馮牡丹　楊學樵　郝韻聲　李子和　劉漢培　（老三）麻子
長亭會　藏劍船　子龍袍　义口捉放曹（拿手好戲）　陰陽河　田錯　赤壁鏖兵

上海大戲院

上海唯一之影戲院　北四川路虬江路口
禮拜四起連演四日　夜戲九點一刻　日戲五點半
最新第一艷情警世佳片　◀六大本▶
"Forgive and Forget"
有夫之婦
禮拜五、端午佳節、循例加演日戲、二點半開演、第一場照舊、禮拜六、禮拜日、日戲與夜戲同
斯片揭破社會之罪惡、人心不古、舉足即是地網羅網、稍一不慎、女界出而貽害、交際尤極危險
價目　四角　六角　一元

共和影戲院

西門外方浜橋
星期日
第一二集　情網　四本
第三四集　白衣俠客　四本
注意　明天起玉梨魂影片　在敝院連演四天　星期二夜務請各界士女聯袂偕臨
價目　特別包廂每位半元　普通包廂每位大洋三角　月樓每位大洋二角　正廳每位一角　幼童減半收費
星期四日皆換片

新愛倫影戲院

美租界海甯路　今夜開演　十一大本六點半起
（滑稽大王羅克）銀漢　連七大本
（傑作）紅牆　台大本
（空前傑作）秘密拆白黨　第五十六集大本
今天日戲　二點半起映
（滑稽大王羅克）銀漢　（傑作）紅牆
中市愛倫舊址　（打武長片）盲人黨　第三十四集大本

法界大影戲院

在法租界三洋涇橋　今夜開演　一次計十八大本
開心如石頭二本　小鎮豪俠頭二本　蠻女戀愛頭二本　（跌倒）司東頭二本　（光棍）開頭二本
（新最）趣劇　（打武長片）愛的普盧記　第七八集四大本
今天日戲　二點半起映
小鎮豪俠頭二本　蠻女戀愛頭二本　（跌倒）司東頭二本　（光棍）開頭二本
（打武長片）愛的普盧記　第五六集四大本
即歌舞台原址

愛普廬活動影戲院

APOLLO THEATRE
北四川路五十二號　即海甯路北首
今晚開映二次
金錢萬能
時間　第一次下午五時半　第二次下午九時一刻
價目　一元二角　七角

新世界

交通　跑馬廳泥城橋南北兩部地道　門票小洋二角　電梯小洋三角　西菜券大洋一元門票在內
招登廣告　本世界利便游客交通　告他處所敷之宏大　衆能向及登請　非廣告部接洽如
● 請看新設施
（一）桑棟臣之應時活動燈　彩檯閣　設置南部小洞天
崑崙盜草　許漢文見蛇驚鶯。白秀英盜草崑崙。端陽故事。婦孺點稱。天下節屆。應景應情。亦滿村聽唱蔡郎中之意也。
端節現跡　蒲劍懸門。艾人插鬢。榴花照眼。粽繫角黍。吊忠臣於汨羅。蘇厲鬼於唐宮。端陽故跡。呈露當場。其亦爲游覽諸公。酒勸雄黃之微意乎。
（二）影戲滑稽大會（共計十四大本禮拜四日夜開映）
羅克危險三大本　泡洛二大本
羅克捉賭二大本　保羅一二大本
卓別麟三大本　新開二大本
（三）露天影戲
外加無聲飛機第十二集二大本
南部八點半至十鐘半　北部十點半至十二點半
（四）大京班新排二本東漢興隆史
大京班之頭本東漢隆興史　游客之需求特提製行頭佈景　續排二大較頭本光多精彩　開演在即　請諸君拭目以待
（其餘游藝詳載新世界報）

第二千五百零一號

法院雋談

小言　清波

昨日上海審判廳訊王言綸律師教唆僞證罪。王矢口不承。而犯僞證罪之朱瑪生則矢口說王教唆。退庭後有滑稽者相語曰。昔也上海舞臺上流行『一口咬死皇甫吟』。今也又有『一口咬死王言綸』。又有滑稽者謂凡在上海犯罪之人物。其名字中大都有一生字。如閻瑞生如張欣生如朱潮生如凌蓮生。今王言綸案中之朱瑪生亦有一生字。大奇。

小專電

●有人評特任大老錢能訓與孫寶琦係同一路數。今孫聞錢薨。頗興兔死狐悲之感。故近日孫尤消極。(2)(赤羽)(北京)

●于寶軒爲錢能訓死黨。于近略活動。得訊慟絕。謂今後我無頭矣。(2)(飛)(北京)

●法國飛機於二日上午十一時十分平安抵奉。停在東邊門外航空廠。臨時發售門票。每張本小洋二角。共約售二千三百餘。可見東省人歡迎航空熱。(3)(影)(奉天)

●皖省署發生八萬元大賄案。上海各報均將內幕揭載。案中主角政務廳長余誼密突然見報。登時神魂錯亂。如患神經病。然迭稱「怎樣好怎樣好」。(3)(瀟君)(安慶)

●某日本人昨晚七時許。至虹口賓筵樓某館吃菜。上身穿西式襯衫。帶金絲眼鏡。下身竟不着褲。赤體在馬路行走。見者大譁。(3)(山)(本埠)

報海珍談

有限之光明與無名之專制　(不可)

理想與事實。每不能相符合。論音樂界人物。奧之盧白Schubert 捷克之斯美達Smetana 皆足爲曠古名師。在常人意想揣測。必謂其如師曠之聰。不料其雙耳失其功用。晚年名作雖多。却不能親聆雅奏。論實業界人物。德之施底來Stiunes(Hugo) 在近數年已以全國首富震大名於全歐。在常人意想揣測。必謂其起居飲食。勝似王侯。不料其自清早至深夜。絕鮮暇晷。平生享受儉嗇。蟄居一老屋中。寢不安席。食不甘味。直至本年四月辭世。固未嘗一享安樂之福。論報界人物。美之溥利楼Politzer爲紐約第一流大報世界The World日刊之主人翁。指揮多數之訪員採訪新奇之材料。左右世界大勢。監督政治當軸。得美婦人爲細君。爲億兆衆之耳目。在常人意想揣測。必謂其一生爲人至樂。不料其雙目久已失明。骨肉情如胡越。夫人常以遨遊遣興。

終年累月。難得一遇。即偶相逢。亦不能開眼相見。平居嘗自嘆曰「目中晦暗。心中愁暗。世界有光明。獨不能一及我身」嗚呼慘矣。一國之大猶一身也。世界各國政局。有君主有共和。新舊不齊。寬嚴不一。在常人意想揣測。似乎今日之天下人民最「自由」者莫如俄。孰不料世界專制程度之高。反推俄國爲首選也。俄國國內反對派之報紙。早經絕跡。新政府威令之嚴。展施之捷。均足令人歎異不置。俄文公安Nas Mir 諷刺畫報近於國外發刊中載諧畫一則。題曰「Eopbra Cb ronomb防止饑荒」。圖中一人直立持俄文報語。旁坐政府當軸某鉅公曰「國民委員吾友」(不稱閣下而以伴侶夥友相稱不啻之爲總理總長而代以國民委員之新名詞單言名義可謂平等之主)柏林報館訪員傳稱西比利亞大飢荒。某鉅公情急謂「此事大可慮。須設法防止之」。直立者遵詢曰「防飢荒乎」。某鉅公曰「否。防止報館訪信之揭登也」。

奇望街生奇怪女

(雙)

▲姦

近來南京時有怪誕不經之事。如設內頭髮婦乾紙、前犧毛屋頂上白馬等事。均哄動一時。最近奇望街高姓皮匠店之孕婦。忽一胎產生三女。形容毫無差異。遠近聞知者莫不嘖嘖稱奇云。(却酬)

陸麟書博士追悼會

(晉)

▲同聲一哭

年來壯年博士相繼逝世者。如東大之劉伯明。商大之朱進之。以及最近滬大之陸麟書。誠中國教育前途之大不幸也。五月二十日陸博士逝世。六月五日滬大同學始開追悼會於該校大禮拜堂。正中高懸「玉樓赴召」四大字。旁乘輓聯頗多。到者濟濟滿堂。陸博士之家長亦到。首由鄭章成博士宣開會宗旨。繆秋笙博士述陸博士生平事實大概。謂其一生精神盡瘁於教育與著作兩方面。乃學方成。遽以顏子三十有二之年。溘然竟去。博士畢業於滬大。得教育碩士哲學博士學位於芝加哥大學。服務本校僅一年。所著教育心理學等書。尚未出版。其致死之由。則緣其訂白首之愛人於去年辭世。博士悼亡之餘。精神大受頓挫。今年與某女士結婚。正度蜜月於西湖。不意竟染傷寒症以沒。上有老父。下遺嬌妻。極人世之慘事云」。次校長韓森演說。教員代表學生代表相繼演說。陸士寅林杏蓀王嘉緄等讀祭文。最後陸博士之家長答辭。哽咽不成聲。見者淚下。唱哀歌一首而散。會是夜從會場中歸。幾無一人不頹喪無端。哀感蔑似云。(3)

約翰新闢菜園

(非非)

▲注重衛生

滬西約翰大學附中校長臘教碩士。因鑒於本埠各市場所售菜蔬。均曾沈浸河中。食有礙衛生。故於日前在該校蘇州河濱購地數畝。闢以籬笆。每日課餘之暇。與二三同事赴園親自種植。種種菜蔬。園中所蒔菜蔬。校中各西教員均可取用云。(3)

端五之半淞園

(敏笙)

▲點點滴滴之新節

▲園中景象　淞自斯園開幕。日來據云。游賞者未嘗有此之盛。門前車水馬龍。人山人海。購券者爭先恐後。擾擾紛紛。入園則見榴樹綻紅。荷港初放。濃林夾道。樹影波光美景也。臺榭亭閣無不滿是綠女紅男。山巒草氈。一一排座。老弱少小。迨至午後四時許。則來往游人更倍增之。幾不如潮來潮去時之聲勢。湧湧然恰似蜂房內之工蜂擠進擠出一般。盛概也。

▲河內龍舟　近湖心亭處。只有彩飾龍舟一艘。河面既狹小。而一舟又焉能競賽。俄而金鼓齊鳴。龍舟僅能在水上團團旋轉。其行動頗類蛟龍出水。岸傍立足而觀者外圍頗多。常互相問詢「中國龍舟之來歷」。

▲亭上崑曲　假山前有亭。位於一形似孤島之上。得舟可達。有數人弄絲竹奏崑曲於此。

▲山裏留影　假山中之蜿蜒道上疊石怪洞裏密擠長草中。一般愛美者皆置攝影器於此。其三足架之布置。無稍異於蜀戰中各軍之機關槍砲。星羅棋布於假山叢林者。追有麗人過則崢嶸一聲。豔影已被留去矣。

▲時裝展覽　游人之時裝多新奇。若在外國必有臨時服裝展覽之發起。但是日亦不啻一非正式之時裝展覽也。婦女中之裝束。尤能爭奇鬥美。有一婦人穿青色長裙。下半截繡金線蝴蝶。排列得有參差之美。見者無不逕之目。堪稱展覽中之第一人。其他美好時裝亦多。但不克枚舉。人謂中國女子心靈才慧。富於美術思想。於此可見。(2)

藝術界消息

▲前主演大義滅親之陳麗蓮女士。鑒於中國藝術不振。爰集同志多人。組織一麗精青年藝術會。藉此提倡。會所暫定於華界寶通路寶華坊八號云。(3)(彥)

影戲界消息

▲愛普廬星期日起映演華納兄弟影片公司最近出品Daddies(名爸爸)。係麥斯特之傑作。

▲卡爾登星期一起映演新片(Oaisoned Oardise)。內容卓述蒙脫卡落地方之黑幕。

▲上海大戲院新片(onlya Ohohgirl)亦於下星期內放映。

▲滬江下星期一換映中國名片棄兒云(3)。(毳)

小繙譯

▲法國斯脫勞地方有一老樹。狀如松柏。幹已中空。寬約一丈。能容多人進出。該處土人常在內集會。據當地博古家言。此樹之年已一千七百餘載。然枝葉蓊葱。絕不枯槁云。(3)(毳)(譯法文報)

上海博古齋　十週紀念(大廉價)

津逮秘書　出版影印汲古閣本　十五集共一百四十本　五種最完全足本　百冊白紙定價一百二十　六十元大廉價九十　元郵費二元六角

守山閣叢書　出版　錢熙祚刻輯史子集別　共百八十種附珠　錄念八十種影印　一百冊定價白紙　四十八元大廉價八十　元郵費二元四角

墨海金壺　出版　張海鵬輯經史子　一百十五種計　集共六百冊影印大　紙定價六十元廉白　價十元郵費二元

借月山房彙鈔　出版　張海鵬輯十六種　集共百三十五種影　印一百二十冊白紙　定價十六元大廉價一　四十元宜紙六定價十　百元大廉二角一元　郵費一元

黃氏叢書　出版　黃丕烈刻二十　六種與原書多六　影印四十大冊白紙　定價十二元宜紙大　價三十八元廉紙定六　價一百元大廉價十　十元郵費一元

拜經樓叢書　吳騫輯　影印四十八冊本足　定價廿八元大廉價　十六元宜紙定價二十四　十八元大廉價　八元郵費六角

百川學海　出版影印宋版一百　種四十冊白紙定價　二十四元大廉價十　四元郵費四角

宋六十家詞　影印汲古閣巾箱本　出版　三十二冊白紙定價八　十二元大廉價八元　郵費四角

大觀錄　吳升子敏編　出版　精印白紙二十聚珍本　定價二十二元大廉價三冊　十二元郵費四角

蘇齋叢書

岱南閣叢書　出版　孫星衍輯　印白紙四十大冊　原價十九元二十三種　七十二元大廉價三定價　十八元郵費一元二

印行三種影印白紙十六冊添　價二十二元大廉價十二元郵費六

第一廉價書目函索即寄　票三分郵寄上海四馬路博古齋書店啓

○寄售處　外埠各省各處中華書局

電鏡催眠法

研究催眠術有祛除煩惱治療疾病戒絕烟賭教訓子弟感化兇頑防禦盜賊鑑別邪正偵探秘密幻遊世界趨吉避凶制伏猛獸種種益處本會提倡催眠學十有餘年教授治療富有心得今於面授函授之外出版

電鏡催眠法　一書連同電鏡一具出售廉價期收普及之效全書百餘頁插入之多銅版照片四十幅每幅加以詳細說明不論何人即按圖索驥一讀

電鏡　運用以催眠施手成功烙金字洋裝洋紙精印承由書館務附有電鏡一架其所不潔之何任外洋精製定有商業由外洋運來

每一靈堅固久用不壞連電鏡定價大洋十元現時減收大洋十本會成本收回

大洋三元　外埠者可寄費郵票須加木箱三角有志研究者請速購用郵票不通之處十足通用代郵費

上海北四川路大德里對面二號洋房

中國心靈研究會啓

函授面授　保能成功　索章即寄

無敵牌之　樟腦白蘭地

每瓶三角每打三元買一打加送一打

樟腦白蘭地專治霍亂吐瀉其功效已爲人所公認普通以其聲譽日隆故仿冒者眾但其品質不能與本品比擬醫學家亦多採用本品蓋樟腦與白蘭地之功用混合益增其效故本社事業發達以慈善爲懷不取厚利凡向一售本社品者均照本價減價出售本司以之贈送另費由本埠計郵加倍及本社寄送

沈寐叟書五尺大聯

何爲綺窗瑤筍從幽討白石清泉聞此言定價大洋六角已裱者外加裱工實洋六角長繞三珠樹燕子嘆乘一桁簾又魚龍寂寞秋江冷碧水春風野外昏二對聯價同上海北京天津有正書局

參究問答（續）

冶開禪師示馬觀源（壬戌十月十七日）

你看萬法歸一一歸何處。一歸何處呢。時時反問就是。總要成片。哪有心用無心得。必定要弄清楚不清楚不清楚不丟手看話頭。總要得的只是不能限定時間。必要透徹纔中。

▲馬觀源居士問。某兩年前在國務院看指月錄。忽覩「念念不住心心無知」二語。覺一片清空。無量無邊。不見有山河大地。不知我自身何在。心裏明明白白。念頭却提不起來。俄頃醒過來。遍翻指月錄。並無「念念不住心心無知」二語。是何道理。

▲冶開禪師答。這是用功的人。隨時觸着得來。自在受用的。長短久暫。均有因緣的。高旻有個昔修首座。光緒三年。同在金山。他住禪堂。我住寮房。他跑到我這裡來求開示。那是不着興的。我說你怎樣用心呢。他說我看念佛是誰。我說念佛是誰。他說我說不來。我說你就在那說不來的地方參。適逢打七。第五天晚上。一錘子打了。話頭落實。他行跑坐臥。就是他看話頭得的利益。切切用心。當一樁事做。他總要得的。發切心。有因緣。不在那個境界。他也發不起來的。金山有個老水頭。名叫永提。菜頭有一條面巾。不見了。疑他偷的。罵水頭。水頭就氣了。恨進堂坐香。得了利益。哪正是光緒四年過冬。我當維那。八月二十三日晚上坐香。他跑來告假。出禪堂去。天亮的時候。我去看他。他上吐下瀉。對我說。這病利害得很。就坐了起來。豎起腰脊。又使勁。一直就去了。

念佛看話頭。一個樣。總要打成一片。纔有用。呢這點相應。旁人的好醜。看得出來。到不得自受用的地方。用功很難的。用功總要有切心。心不切不合。用功的發切心。也有因緣時節。總之這樁事。總要做着纔行。不做着不得相應。

以上先師冶老語錄五則。係觀源壬戌十月在天甯親聞。仿速記法記錄。字字存真。又冊函稿十則。僅最後一則係出口授。餘均親筆。不敢自閟。用備徹公編集之需。甲子三月馬觀源並識。

廿一日之參觀小誌（續）

吳農花

鎮。的金山。焦山。北固山。聞名全國。若使到了鎮江。不去遊玩這三山。可以說辜負此一行。我們到了鎮江的下一天。便遊玩北固山。該山距離紅旗口不遠。在北固山麓。有一個東觀音洞。諸同學大批求籤。但是我們的求籤並不是迷信。完全為好奇心所驅使。我也求了一條流年。一條終身。留為遊覽北固山的紀念品。現在把二條籤條寫在下面。流年的一條寫的是「魚龍混處一池中。誰是魚來誰是龍。自古一朝頭角聳。飛騰直上九霄重」照這條籤看來。明明叫我交友注意。終身的一條寫的是「不成瓜果不成蔬。一夜西風吹落花。豈盡心機雖着力。不如生分歸生涯」一眾還像看來。明明叫我。忍耐安時。但是天下之事。只有人去尋機會。萬不有機會等人。我說中國人的大弊病。便是忍耐安時聽其自然。豈是連中國的觀世音也犯了這個弊病嗎。（未完）

狐窟（續）

短篇偵探小說　李松濤

我忙問道。這兩個男黨徒。可是有一個穿西裝的麼。伊點頭道。正是。我又自言自語道。這就奇了。伊們已把我騙到這裏。既不立刻軟禁起來。也不敢我的。竹楨却讓我來去自由。爲着甚麼呢。伊道。你不明白麼。昨晚秀貞回來。曾和馥英講起。說伊本把你當做老實馱子。纔下手驅惑。不料和你接近之後。看出你的爲人很老辣。難達。因此不敢操之過急。決定用手段。羈縻你。慢慢的使你迷戀不醒。墮入計中。原來伊們最中意的人。是老實馱子。因爲那纔容易被伊們利用啊。這時我已完全明白了伊們的鬼計。至於那部馬車。諒必正是秀貞特派那少年去僱的。甚麼用意。却揣想不出。但這無關重要。我也不再追問。祇想脫身之計。便裝出不耐煩的樣子。向伊道。怎麼伊們還不回來。我可等不及了。等伊們回來時。你就說我明天再來罷。伊望了望我道。你可是心中害怕想逃走麼。但是前後門都已上鎖。鑰匙又在秀貞身邊。你怎能出去呢。我不禁吃了一驚。道門已鎖上了麼。你沒有鑰匙麼。伊道祇有伊們和那兩個男黨徒。各有一把鑰匙。我是沒有的。我暗自發急道。那便如何是好呢。想了一會。忽想起後門口那道牆不很高。要須裏面有物搭腳。爬上牆頭便可跳出去了。我把這話向伊說明。叫伊先幫助我出去。然後定來救伊。（未完）

能言鐘

此鐘內裝有留聲機。按時按刻。能作人言云。

瀑布

〔時間〕　趙鐵儒

時間從人們的腦蓋上跑過，
臨去時，
留給人們幾條可怕的踵痕。
奉天一師。

〔蛙聲〕　賈南輝

深夜的蛙聲，
是想走夜底沉寂呢？
是感着黑夜的安慰而歡唱呢？

〔哭〕

那裡來的哭聲？
這般悲哀而悽慘，
打破了可愛的深夜底沉寂，
唉！
原來是我底回聲。
十三，端陽。
於蘇州醫專。

〔愛的犧牲〕　純鍾女士

後園裏那隻夜鶯，
為了「愛」
挺着胸膛伏在白玫瑰的刺上，
鮮血不住地流着，
美歌不斷地吟着，
不久——
白的玫瑰變成紅的了，
牠自己也就此犧牲了。

社會小說　黑暗上海（二九四）

（清波）

第十四回　不測風雲三大人入獄　無情花絮七小姐翻腔

彭三大人先看見。忙拉着宋子平道。履青在那裡。履青在那裏。履青也看見了彭三大人。招招手。彭宋二人過去。游履青邀他們到臥車的房間內坐。彭三大人見履青的行李不多。只有兩隻皮包。一隻網籃。彭三大人道。履青你沒帶舖蓋嗎。游履青道。只帶了兩條毯子。一個氣枕就行了。宋子平道。橫豎一路火車上臥車裏總有舖蓋。很便當。到了北京。舖蓋更不生問題了。游履青道。出門怕多帶東西。少一件好一件。彭三大人道。我最怕出門。出起門來很麻煩。別樣不打緊。便是那一付烟具就很費周折了。不帶也不行。帶又時時刻刻耽心。有小妾同行。什麼東西還可以往女人身邊一塞。好辦一點。倘使我一個人走。那簡直束手待斃了。我真佩服你。你是怎麼辦的。游履青道。我的癮比你小得多。一天兩天。可以勉強熬。就吞兩顆丸藥。過得去。車上只有兩天一夜。不致於打饑荒。到了北京。更不要緊。隨時隨地皆可公開。宋子平接着道。這條路上不行。往北京關起睡車的門。一樣可以大抽而特抽。多給點小帳給茶房便了。游履青道。曉得有這麼一個門檻。我倘不叨光。還是省一件事的好……正說到這裏。忽的車上西崽走着嚷道。快開車了。送客的人好下去了。游履青忙立起來。對彭三大人和宋子平道。請下去罷。彭三大人掏出表來一看。道還有五分鐘呢。宋子平道。我們還是先下去的好。彭三大人對游履青拱拱手道。那末不遠送了。盼你早些回來。一到了北京。見了童老太太。有了切實辦法。請你先打一個電報給我們。游履青點點頭道。曉得。曉得。還要說別的話時。那火車已經蠕蠕而動。彭三大人大吃一驚。和宋子平道。不好。我們來不及下去了。怎麼樣。

張季直小楷心經五種合冊

心經曾經五次繙譯。文字各相同。此爲合張季直精楷印書五種。全本不用珂羅版印一冊。定價大洋八角。上海　北京　天津有正書局發行

費爾登博士新發明

本月九日據抱斯登電。哈佛大學費爾登博士發明一種治肺炎病新藥。謂可減少肺炎病死率每百分自二十五至五十云。不知本藥房所發行助肺呼吸香膠。化痰止咳。爲助肺體而勻呼吸力。治痰咳之良藥。也實與費爾登博士發明治肺炎病新藥後先媲美。凡患咳嗽痰喘者。請試購服。方知其言不謬。

助肺呼吸香膠　每盒一元

總發行所　上海四馬路　五洲大藥房　外埠各分號均有批發

育兒寶鑑書後

哺養嬰孩。莫要於選擇食品。愛蘭百利之一二三號代乳粉。既皆認為哺養嬰孩之惟一妙品。然尤須哺養得法。則功力益倍。哺孩之代乳粉。須按年齡而更易。其一二三號之程序。於嬰孩生後第四個月。哺一號代乳粉之時期將過。最好喂以一號乳粉和二號乳粉之半。隨後逐漸將一號乳粉減去。在七個月之初。再喂以二號乳粉和三號乳粉之半。隨後再逐漸將二號乳粉減去。夫如是哺孩。則結果之佳。有非爲父母者始料所能意及。欲知其詳。請試向本公司索閱育兒寶鑑可也。

各埠大藥房及大商店均有出售

上海廣東路四十號愛蘭漢百利有限公司

新華儲蓄銀行

總行設北京廊房頭條

分行設上海天津路鴻仁里口　天津法界七號路

積零成巨

月儲十二元的可以得二千元

月儲六元的可得一千元

月儲三元的可得五百元

貧既得獎又還本

詳細章程隨便索取

精神和物質

勿任君之目光若此

合光眼鏡可以糾正

吾人所戴之眼鏡。其最重要之部份。厥維一雙鏡片。然鏡片固必須合乎所缺之目光。方能稱職。蓋鏡片實為眼鏡之精神原素。而眼鏡有不配光之鏡片。非徒無用。且能助長危害。猶人之患神經病也。故購眼鏡最先注意。有眼光學專家精細審查。決不可任意為之。因與吾無價之目光有關係深刻的。其次注意。就屬戴鏡之架。雖為美觀起見。必求華麗。鏡架顧有有價值之鏡片而無相稱之鏡架。亦當改其效用。故鏡架必須於美觀堅實之外。宜與吾人之衣著有相稱之表現。庶不失美學上分配調和之原理。鏡架雖屬物質的。固與精神的互相發用者。考究戴鏡而精於眼鏡而能熟悉此三昧。故常惠臨精益眼鏡公司。因精益爲一般戴眼鏡者之惟一的眼鏡公司

中國精益眼鏡公司謹啟　上海南京路勞合路口　電話中九八三五　各省大埠均有分公司

招聘代表

今有德國安恩(Ern)製造廠專營金屬器具(刀叉筆頭之類)現欵招人代表該廠機會極佳惟須有確實担保通信地址 Ern, Postfach 141, Solingen, Germany.

一嗅就好

朱氏頭痛散

諸君有患頭風頭痛者麼。如其有之。請到各藥房或到先施公司買一瓶朱氏頭痛散。用鼻嗅之。包你頭就立刻不痛了。這樣靈驗。這樣簡便。豈不是世界上所少有的嗎。而且價很便宜。每瓶只賣大洋二角。比之吃藥。豈非大大的上算嗎。但是有一句話要與諸君說明的。就是嗅過此散以後。頭真不痛了。那末請君介紹與同病者方好呢。

注意……外埠無從買得之處。可直向本社函購。惟須兩瓶起碼。方便掛號郵資五分。可用郵局匯票。如無郵局匯兌處。郵票作九折亦可通用。外加掛號費五分。寄費二分。函必掛號以免遺失。購者地址何省何縣等須詳明以免誤投

每瓶洋兩角　每打洋兩元兩角正

朱氏頭痛散

上海英大馬路永安公司西首英華街維新里　中南國產製藥社發行所啟

放大合冊　三頌精拓本

頌壺頌鼎頌敦三種篆法爲周金石文字之冠此乃費屺懷張叔未等所藏器字多且而精張叔未云獨得結文體斯三種往來心目中此外無特求矣茲他放大精印合爲一冊末附釋文初學尤便每冊大洋二角八分

上海有正書局發行

低欄之終點

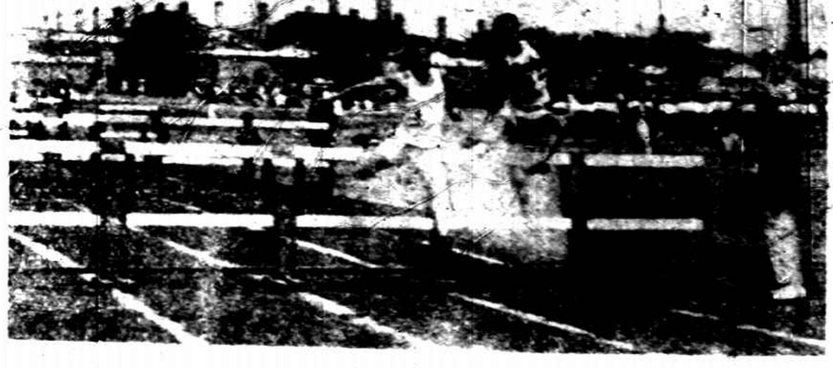

二百米低欄決賽第一爲華東隊啟東君此圖在左者是

游泳之一斑

此圖爲五十米自由式出發後之情形

跳高之一瞬

跳高第一爲華南馬祥波君高度一米七二

女校之團體操二

上海兩江女子體育師範學生之川下舞

女童子軍之會操

鄂省第一女師童子軍曾在運動場會操並維持秩序

山西之選手

山西近頗注意體育此次曾派田徑賽一隊參與全國運動會其成績頗有可觀

女校之團體操一

九江諸立女書院學生之天魔舞

貴州之選手

貴州地處邊遠派遣選手不易乃電囑旅外本省學生組織籃球隊參與全國運動會由胡國泰君爲領袖云

法國舒利羅濱公司

簡稱羅彭公司

三星老牌白蘭地酒

羅彭老牌白蘭地酒

質淨味美

在法國釀製

本行經理法國舒利羅濱公司極品三星老牌白蘭地酒各處洋酒店或大食物鋪均有出售各界諸君如未嘗試請至各該店鋪索取樣酒倘諸君前往該店鋪索取而樣酒業已贈罄不獲者請通知該店鋪向本行續領樣酒以免諸君抱向隅之恨

中國總經理

上海四川路七十二號

順發有限公司謹啓

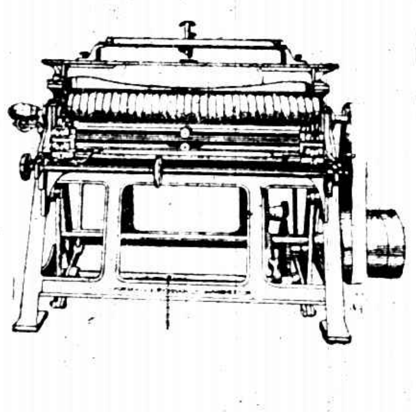

Horsfall & Biekham Ltd.
Grinding Rollers & Card Cothing.
好司福爾廠
抄鋼絲機及鋼絲布

Siebe Gorman & Co., Ltd.
Divin Apparatus.
仙皮高門公司
潛水器

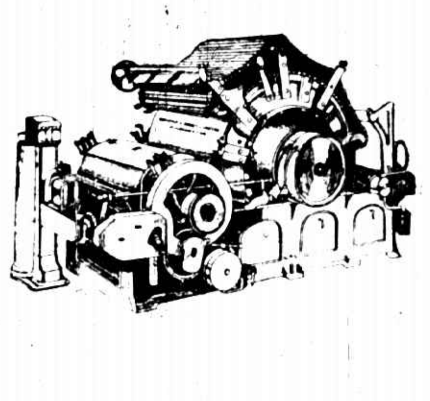

Brooks & Doxey, Limited.
Cottong Spinnin Machinery
物落克司道克仙廠
紡紗機廠

Jardine Engineering Corporation, Limited.

SOLE AGENTS.

Registered Office
8A Yuen Mi Yuenng Road,
Shanghai.
總行在上海圓明園路A八號

商標
Stag Brand

Edgar Allen & Co., Ltd.
Rteel.
愛倫鋼廠
各種鋼品

英商
怡和機器有限公司
獨任經理

Branches
At All Ports.
各處要埠均有分行

Wilson Bros Bobbin Co., Ltd.
Bobbins.
惠爾生兄弟公司
各種紗管梭子等

"T.B.T."

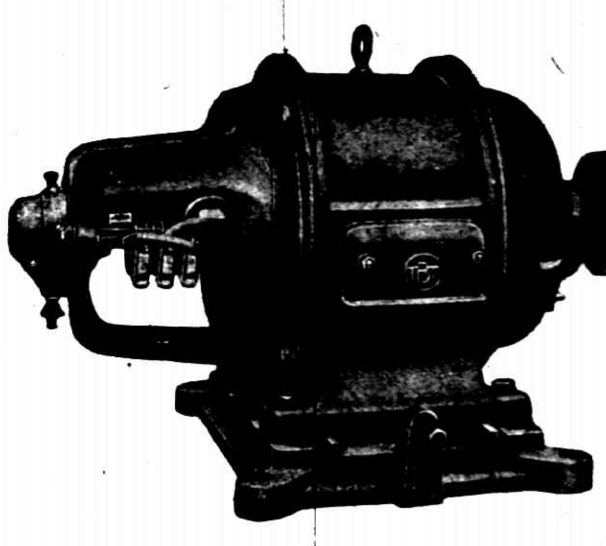

T.B.T.爲丹國最大而著名之電氣馬達廠
此廠創設已歷五十餘載
去年在中國已出售此項馬達四百部
本行常備一匹至五十五匹馬力之馬達
凡各大電料行均有出售
如蒙賜顧價當特別克己
諸君欲知詳細及價格請至本行一詢可也

T.B.T.廠在此三十年中每年所出之貨品已足證明該廠對于此項馳名電氣馬達之製造有得卓異之進步

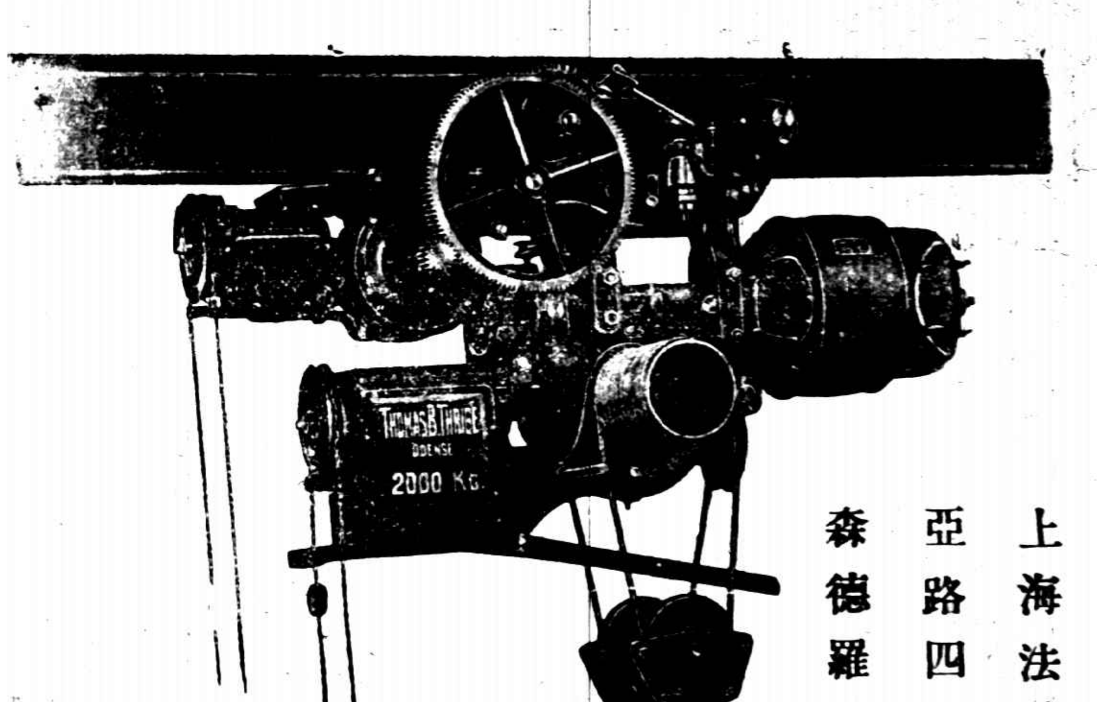

T.B.T.電氣馬達之起重機蓋爲機器家最爲合用欲知詳細及價格請至本行一詢可也

上海法租界愛多亞路四十四號羅森德羅克洋行

湯茂如夫人

湯茂如夫人係劉伯明博士之妹美國哥侖比亞大學教育碩士現仍爲該校研究女子教育及教育史此次代表中國參與華盛頓第四期世界婦女和平會議

吳佩孚之愛馬

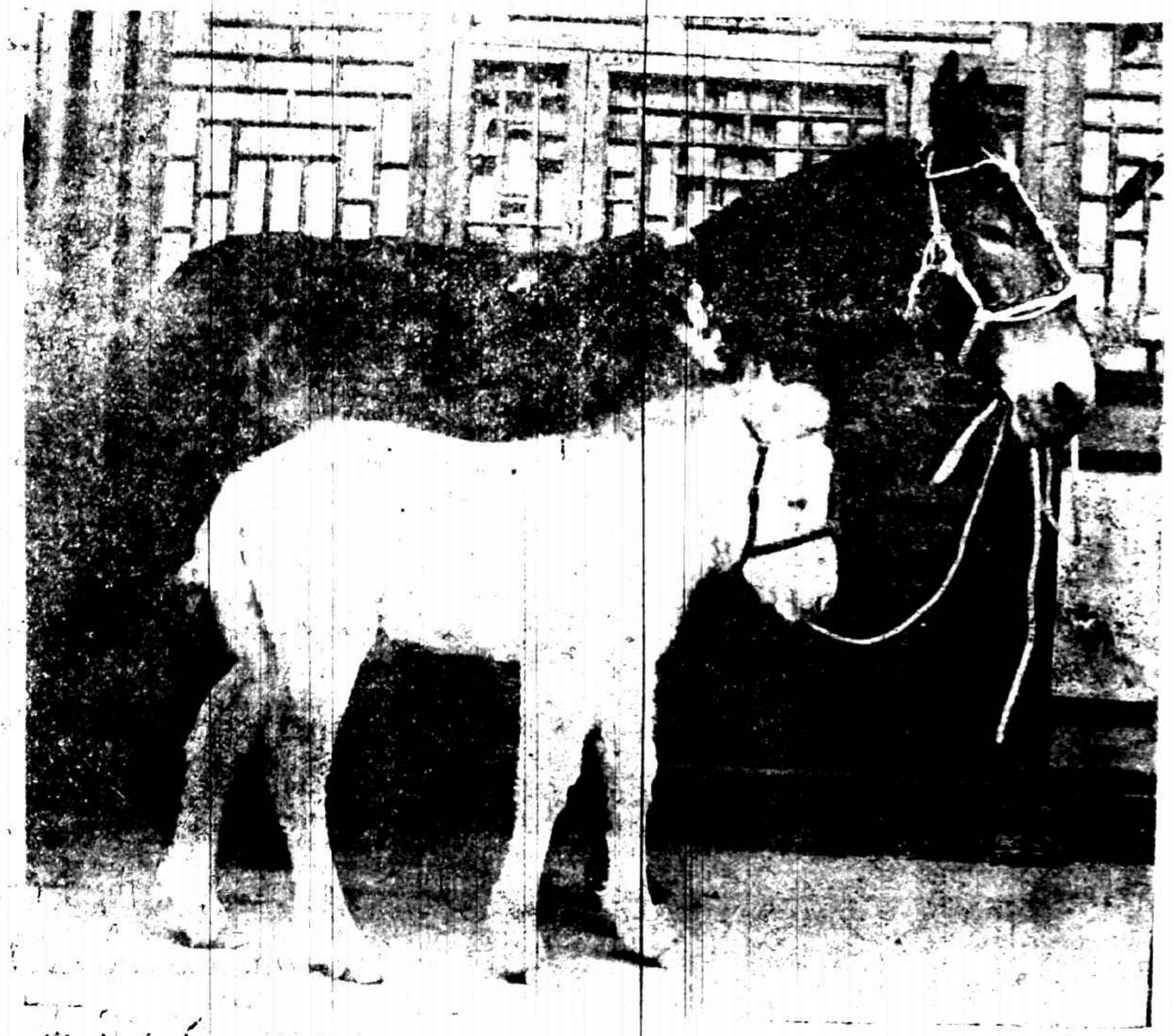

京兆良鄉縣業家林劉振元家之騾忽于三月廿五日產生一馬軍人之好事者稱爲龍駒獻之于吳佩孚吳甚愛之立予軍人以官云

新家庭

東方儲蓄銀行會計陳福疇君與安足電機纖襪廠會計楊錦芬女士儷影（英明攝）

許崇智之就職

粵軍總司令許崇智于上月二十日就職各界往賀者頗衆圖中（一）許崇智（二）譚延闓（三）胡漢民（四）廖仲凱（五）楊庶堪（六）鄧洪年（廣州圓明館攝）

倘欲詢問價目及戲片種類可逕向中德商店探詢如欲取說明書可函天利洋行賀庭留聲機部索取

天利洋行經理 江西路五十八號

君未購置留聲機以前請先一聽賀庭留聲機配以賀庭留聲片

中德商店代售 南京路四七三號

羅夫魯孫電汽機

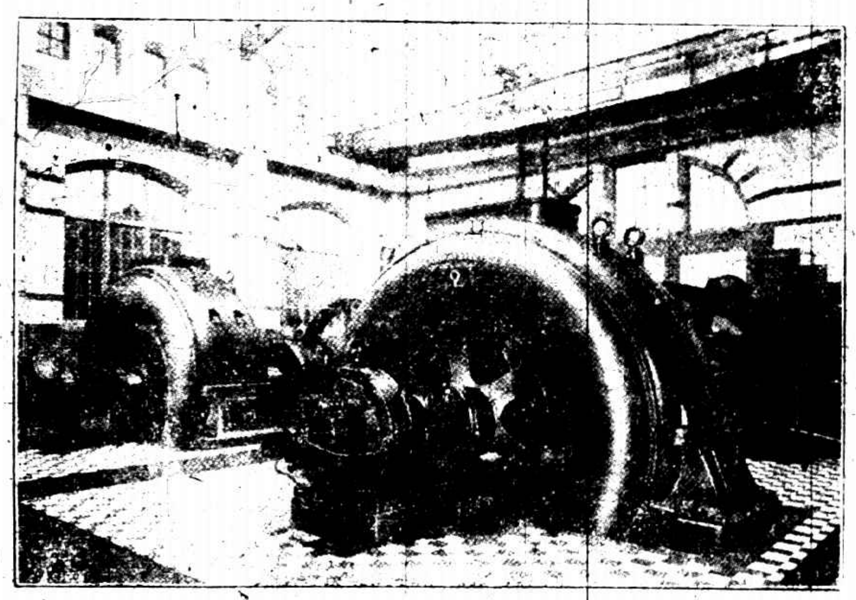

本行經售羅夫魯孫廠各種發電機馬達變電機及電用器具欲知詳細請問

北京路六十四號瑞典洋行電話中央二五三五

H. B. CAMPBELL 美商海瑞洋行
20 FOOCHOW ROAD SHANGHAI

本行經售各種上等油漆定價從廉下列于后

各色油漆　每介倫售洋三元
墨凡立水　每介倫售洋三元
特等黑漆　每介倫售洋二元五角
白磁漆　每介倫售洋八元三角
牆壁油漆　每介倫售洋四元五角

此及一切他種油漆均有現貨如蒙光顧毋任歡迎

上海福州路念號
美商海瑞洋行謹啟

蔡司光學眼鏡片

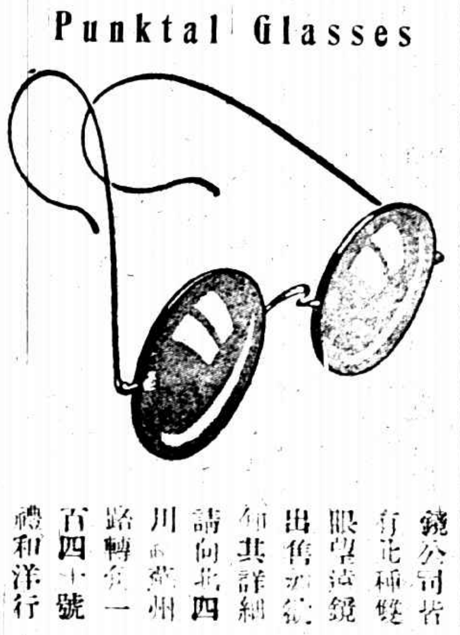

蔡司光學眼鏡片

凡上海眼鏡公司皆有此種雙眼望遠鏡出售如欲知其詳細請向北四川路蘇州路轉角一百四十號禮和洋行經理

上海漢口路三拾一號
電話中五三三一
遠東總經理金山洋行

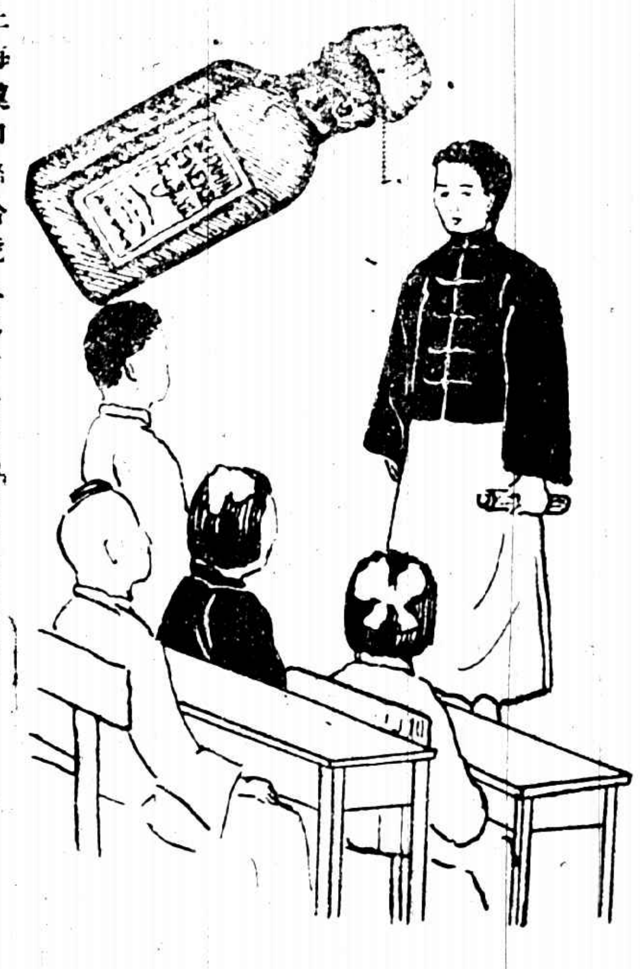

長生不老素（即賜伯命）補藥水早已馳名全球是以中外人士俱所歡迎此藥分（內服/打針）二種有備詳細仿單函索即寄

曾伯廉咳嗽藥水

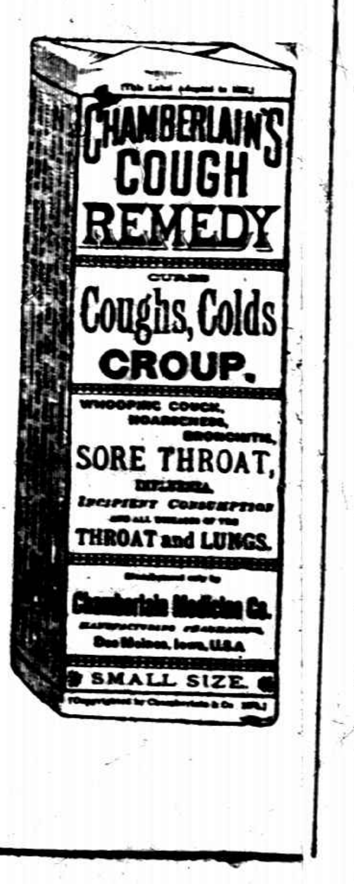

專治傷風咳嗽哮喘喉痛沙聲喉管發炎百日咳及一切喉症此藥水無論何處均有出售

聖美麗女校之茂媽會

上海聖美麗女校每年五月必仿西俗舉茂媽會本年在新校舍舉行觀者尤衆此圖上一幅爲圍柱舞下三幅爲睡美舞係表演上古神話所謂翩若驚鴻宛若游龍者可以狀其活潑之精神而發人思古之悠情也（南京路二多公司）攝

攝影名作 中國女明星黃阿媚

黃阿媚 Anna May Wong 女士長於羅斯安傑城之唐人街從未一至中國兄弟姊妹八人父執洗衣業女士自幼即有戲劇與舞蹈之天才並有東方美人名其長兄同國時見其影片即力諫其脫離惟其母祖之故女士得成明星今國內影戲事業正在萌芽時代女士其有意於同國宣勞乎

欄畔

（周煦良攝）

餘載

上期所載江灣鄉景係郭錫麒君攝北洋大學之學潮係唐慶宏李奇二君攝誌之以示謝忱

德國 克默怡 夏令要藥

邇來天氣漸熱飲食偶爾不慎吐瀉立即隨至本公司經理之怡默克三種止瀉劑早已聞名中外合再登報以告病者

一護腸血炭粉 Carbo medicinalis 製自燒成動物血液專殺腸道微生毒物故止吐止瀉功效全自根本得來絕無流弊可言

一消毒高林粉 Bolus alba sterilisata 粉末富有細孔專收細菌毒質實與血炭一藥同爲治本要劑

一湯林福姆 Tannoform 此藥功效殺毒之外兼能收斂腸胃既清再加收斂病除之後永可無患

以上三藥本公司爲憐惜夏令霍病起見歷年以來向以最廉價目批發內外各埠今夏仍照原價出售謹此聲明

駐華總經理 怡豐公司 上海江西路八號乙

大學免費

君之子女如雇奶媽哺乳每月工資及飯食至少需洋十四元服勒吐精代乳粉每月二大罐計洋八元兩相比較每月可省六元即二年可省一百四十四元將此一百四十四元存儲銀行十五年可得本利六百元足夠大學三年學費

勒吐精 代乳粉

（如承索取樣品請將下列之券寄下）

贈券

茲奉上郵票八分乞將勒吐精樣品及育嬰指南書一冊寄下此致
上海南京路八號
英瑞煉乳公司
姓名
住址

更正

上期六月一號圖畫週刊「勒吐精」廣告內服勒吐精之「精」字誤排爲將字今亟更正

廣州著名星術家之衛生秘訣

著名星術家每有多人訪問其中必有多數病人欲冀有人能告知其如何能使身體康健是以廣州著名星術家韓壽屏先生彼曾親自見效欲普告天下之患同病者知所倣法也近據其來函云鄙人向業星相卜易前清時代在城隍廟十有餘年因業此口術生涯以言論爲宗旨斯時生意逐日暢旺惟日出千言未嘗無傷所以每每日將未申時患心氣翳痛上氣不接下氣言論無力人神困乏後至求醫百藥罔效延至民國初年得閱報章知貴醫生紅色補丸爲補氣血之本故試購服先一二瓶服後漸覺精神迨後三五個月心氣翳病若失數年間身體康健多生兒女嗣反正以來館遷長堤生意比前更勝雖日中言論至晨精神不倦毫無心氣翳之弊至今思之實賴貴醫生紅色補丸乃大補氣血廣嗣強神之功效也愧無以報爰序數言並附小照以表謝忱伏望登諸報端冀患斯病者知有所治焉

體弱多病每因血薄如水腦筋衰殘所致者居多是以韋廉士大醫生紅色補丸有清血補血健腦之奇功能使腦筋強健全體各部有力已曾救治千萬之患 血薄氣衰 腦筋虛弱 少年斲傷 胃不消化 瘋濕骨痛 脚氣浮腫 瘴癘寒熱等症且對於婦女各症尤爲神效凡經售西藥者均有韋廉士大醫生紅色補丸出售或直向上海江西路60號韋廉士醫生藥局函購每瓶洋一元五角每六瓶八元郵力在內收用郵票

體壯力強如何可得乃是精美衛生小書奉送也如欲索取可寄一明信片至以上所列地址原班郵送一本可也

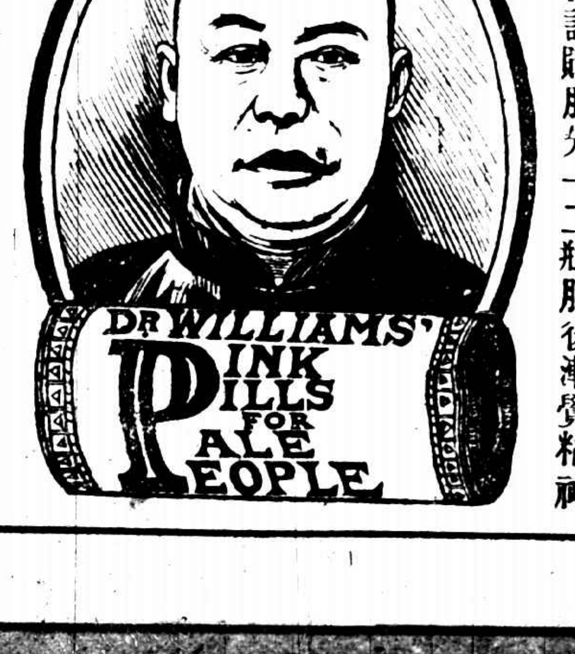

因患痢疾 異常瘦弱

此兒服用嬰孩自己藥片得獲強健肥胖矣

北京李玉林先生來示云小兒年將近十四個月自今春失乳夏間即患痢疾之症因此小兒身體異常羸瘦閱報章知藥片對於小兒之功力甚大即函購貴藥局嬰孩自己藥片一瓶服後小兒痢疾驟愈其身體亦日見肥胖矣凡家中之有小孩者不可不備嬰孩自己藥片於家中以防不時之需也

因此藥片專治小兒發熱便閉不消化嘔吐腹瀉痢疾等症以及出牙痛苦蛔蟲爲患因其功力能平腦筋使小兒得天然康樂之安睡如貴處無從購買嬰孩自己藥片祈即寄郵票大洋六角至上海江西路六十號韋廉士醫生藥局原班郵奉一瓶可也每六瓶三元郵力在內

德國老牌亞大而牙水

德國老牌亞大而牙水全球馳名各國暢銷已久因其有殺蟲固齒之功凡有牙患者爲保護牙齒計請速購用

遠東批發經售處金山洋行

遠東總經理金山洋行
上海漢口路十號 電話中五三三一

時報圖畫週刊……第三屆全國運動會號

全國運動會第一屆舉行于南京第二屆舉行于北京今爲第三屆舉行于武昌自五月廿二日起至廿五日止結果華北第一華東第二華中第三體育界並于會後組織中華體育協會以爲參與遠東運動會及萬國運動會之預備本館曾以優勝旗贈與成績最佳者

陳叔澄先生

武昌中華大學校長陳時先生爲第三屆全國運動會之發起人調和各方意見收體育界合作之效

華東女子籃球及棒球隊

該隊係上海滬江女子體育專校學生所組奪得本屆女子籃球及棒球錦標

中等以上學校之會操

武昌中等以上學校學生千餘人于廿四日上午至運動場會操服裝整潔精神渙發

華北田徑賽隊

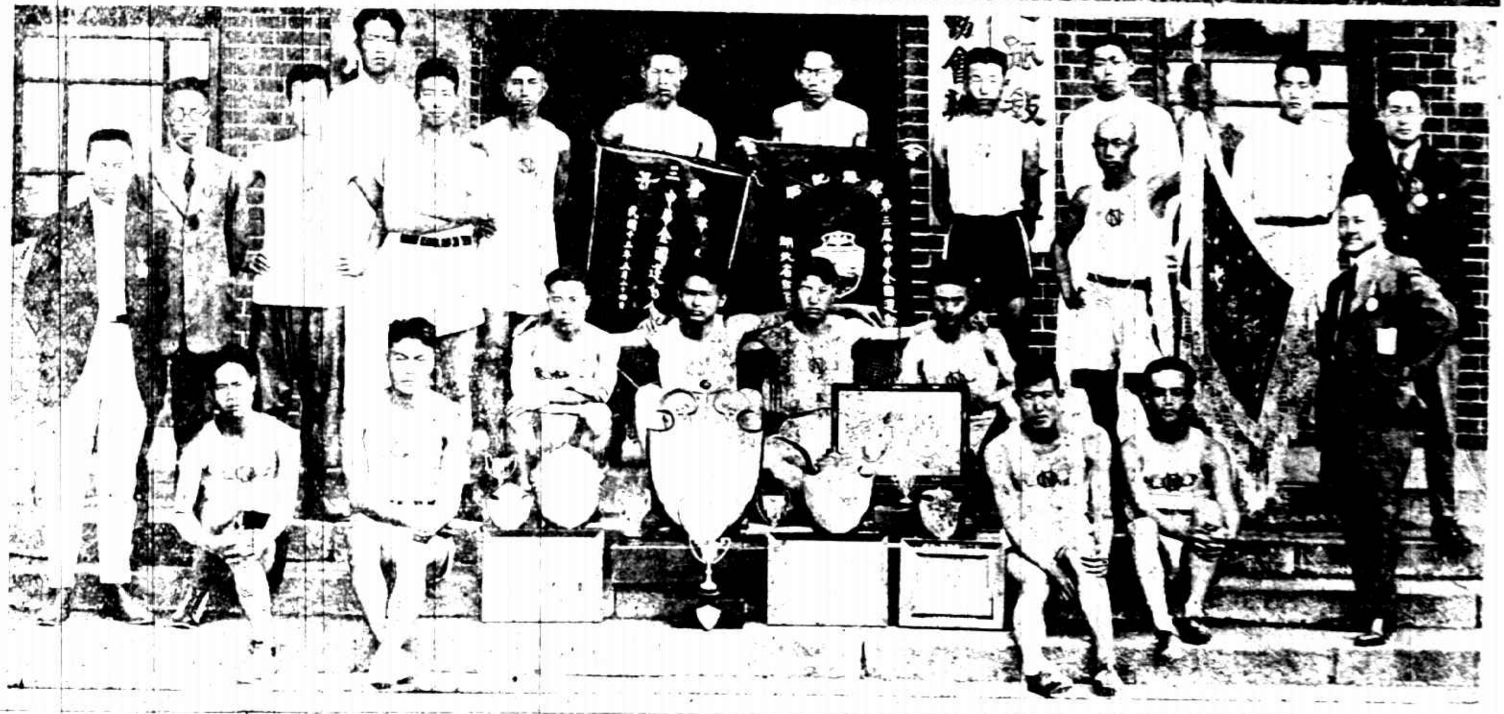

該隊得分最多奪得本屆錦標皆因重視田徑賽故又爲全國第一

華東棒球隊

該隊係滬江南洋復旦等校所合組推徐振東君爲隊長奪得本屆錦標左立戴草帽者爲徑賽裁判長沈嗣良君

華南隊球隊

該隊係廣州培正中學學生所組奪得本屆錦標但該隊並非華南代表隊

華北籃球隊

該隊係師大南開清華等校所合組奪得本屆錦標左立爲教練王瑞生君

鷹格索錶已售罄六千萬只

鷹格索錶乃世界最著名之出品凡一物經多人所選用者其品質必優良計自創造以來已爲六千萬人所選用其名貴亦可知矣

Ingersoll

60 Million Sold

The Largest Selling Watches In the World

WHAT a tribute to any article to say that more people have chosen it than any other!

Ingersolls have been chosen by 60 million people—in all parts of the world, in all walks of life. The annual production of Ingersolls practically equals all other American makes combined.

It all comes down to watch VALUE. Sinclair Lewis, popular American author puts it this way in his new book, *Babbitt*:

"... when I buy an Ingersoll watch, or a Ford [car], I get a better tool for less money and I know precisely what I'm getting."

Ingersoll methods and value apply to a complete line of low-priced watches—models for everyone at prices to suit everyone.

上海九江路A字十六號　亞美洋行　經理美國名廠

Ingersoll—Good Watches at Low Prices

且其價格便宜有名著作家致書嘗稱讚之有一只鷹格索錶備一輛福特卡汽車可享無上之愉快

鷹格索價目低廉式樣新異實爲人人所合用

No. 5

經售處上海先施公司永安公司

啓者本行銀箱全球風行遐邇馳名凡遇火災內藏之物保無燒毀之虞於尋常時間又無潮濕之患誠可謂保險箱也大小式樣惠臨敝行參觀不勝歡迎也

上海江西路十號

德商謙信洋行具

商戰的先鋒

商戰商戰這個名稱我們已經明白了再進一步說商戰簡直就是腦戰你看運籌帷幄億則屢中當然是腦居最高地位做總司令來指揮一切的了現在我要介紹一件利器給諸君做商戰的先鋒何如散拿吐瑾延年益壽粉爲補益血輪滋養腦系的第一佳品常服這粉能使腦力充足那末戰無不勝一句話預備着爲諸君道賀咧

本外埠各大藥房均有出售

柏林華發大藥行製造

中國美最時洋行經理